



ISTITUTO COMPRENSIVO ROBILANTE

Piazza della Pace n. 8 - 12017 ROBILANTE (CN) - ☎ 0171-78216 int. 1

Cod. Fisc. 96060310040 - Cod. Min. CNIC81000D - Cod. Univoco UFPV07

sito: <https://icrobilante.edu.it>

e-mail: cnic81000d@istruzione.it - pec: cnic81000d@pec.istruzione.it

Prot. 3974 del 10/09/2020

REGOLAMENTO RECANTE MISURE DI PREVENZIONE E CONTENIMENTO DELLA DIFFUSIONE DEL SARS-CoV-2

IL CONSIGLIO D'ISTITUTO

- VISTO** il D.Lgs. 16 aprile 1994, n. 297, Testo Unico delle disposizioni legislative vigenti in materia di istruzione, relative alle scuole di ogni ordine e grado;
- VISTO** il D.P.R. 8 marzo 1999, n. 275, Regolamento dell'autonomia scolastica;
- VISTA** la Legge 13 luglio 2015, n. 107, Riforma del sistema nazionale di istruzione e formazione e delega per il riordino delle disposizioni legislative vigenti;
- VISTO** il D.Lgs. 9 aprile 2008, n. 81, Testo Unico in materia di tutela della salute e della sicurezza nei luoghi di lavoro;
- VISTA** la Legge 22 maggio 2020, n. 35, Conversione in legge, con modificazioni, del decreto-legge 25 marzo 2020, n. 19, recante misure urgenti per fronteggiare l'emergenza epidemiologica da COVID-19;
- VISTA** la Legge 6 giugno 2020, n. 41, Conversione in legge con modificazioni del decreto-legge 8 aprile 2020, n. 22, recante misure urgenti sulla regolare conclusione e l'ordinato avvio dell'anno scolastico e sullo svolgimento degli esami di Stato;
- VISTI** i Documenti tecnici sull'ipotesi di rimodulazione delle misure contenitive nel settore scolastico, trasmessi dal CTS - Dipartimento della protezione civile da ultimo in data 31/08/2020;
- VISTO** il documento "Quesiti del Ministero dell'Istruzione relativi all'inizio del nuovo anno scolastico", trasmesso dal CTS - Dipartimento della protezione civile in data 7 luglio 2020;
- VISTO** il D.M. 26 giugno 2020, n. 39, Adozione del Documento per la pianificazione delle attività scolastiche, educative e formative in tutte le Istituzioni del Sistema nazionale di Istruzione per l'anno scolastico 2020/2021 (Piano scuola 2020/2021);
- VISTA** l'O.M. 23 luglio 2020, n. 69;
- VISTO** il D.M. 7 agosto 2020, n. 89, Adozione delle Linee guida sulla Didattica digitale integrata, di cui al Decreto del Ministro dell'Istruzione 26 giugno 2020, n. 39;
- VISTA** la Nota 13 agosto 2020, n. 1436, Trasmissione verbale CTS e indicazioni al Dirigenti scolastici e il relativo verbale del 12 agosto 2020, n. COVID/0044508;
- VISTO** il C.C.N.L. comparto Istruzione e Ricerca 2016-2018 del 19 aprile 2018;
- VISTO** il C.C.N.L. comparto Scuola 2006-2009 del 29 novembre 2007;

- VISTO** il Protocollo condiviso di regolamentazione delle misure per il contrasto e il contenimento della diffusione del COVID-19 negli ambienti di lavoro del 14 marzo 2020 e successivo aggiornamento del 24 aprile 2020;
- VISTO** il Protocollo condiviso di regolamentazione delle misure per il contrasto e il contenimento della diffusione del COVID-19 negli ambienti di lavoro dell'Istituto, Prot. n. 2918/2020;
- VISTO** il Protocollo d'intesa per garantire l'avvio dell'anno scolastico nel rispetto delle regole di sicurezza per il contenimento della diffusione di COVID-19 del 6 agosto 2020;
- VISTA** la Circolare n. 5443 del 22 febbraio 2020 del Ministero della Salute, COVID-2019. Nuove indicazioni e chiarimenti;
- VISTO** il Rapporto IIS COVID-19 n. 58/2020 recante Indicazioni operative per la gestione dei casi di focolai di SARS-CoV-2 nelle scuole e nei servizi educativi dell'infanzia Versione 21 agosto 2020;
- VISTI** il Decreto n. 95 del 09/09/2020 emanato dalla Regione Piemonte e l'allegato recante Linee di indirizzo per la riapertura delle scuole in Piemonte;
- CONSIDERATE** le Linee guida e le Note in materia di contenimento della diffusione del SARS-CoV-2 in ambito scolastico e l'avvio in sicurezza dell'anno scolastico 2020/2021 emanate dal Comitato Tecnico-Scientifico e dai diversi Uffici Scolastici Regionali;
- CONSIDERATE** le Linee guida e le Note in materia di contenimento della diffusione del SARS-CoV-2 in ambito scolastico e l'avvio in sicurezza dell'anno scolastico 2020/2021 emanate dal Comitato Tecnico-Scientifico e dai diversi Uffici Scolastici Regionali;
- CONSIDERATO** il documento "Gestione delle operazioni di pulizia, disinfezione e sanificazione nelle strutture scolastiche", INAIL 2020;
- CONSIDERATE** le esigenze del Piano Triennale dell'Offerta Formativa 2019-2022 elaborato dal collegio dei docenti nella seduta del 28/10/2019 sulla base dell'atto di indirizzo del dirigente prot. 7618/1.1d del 15/10/2019 ed approvato dal Consiglio di Istituto nella seduta del 30/10/2019 con delibera n.1;
- n. 01**CONSIDERATA** l'esigenza primaria di garantire misure di prevenzione e mitigazione del rischio di trasmissione del contagio da SARS-CoV-2 tenendo conto del contesto specifico dell'Istituzione scolastica e dell'organico dell'autonomia a disposizione;
- CONSIDERATA** l'esigenza di garantire il diritto all'apprendimento degli studenti nel rispetto del principio di equità educativa e dei bisogni educativi speciali individuali;
- CONSIDERATA** l'esigenza di garantire la qualità dell'offerta formativa in termini di maggior numero possibile di ore di didattica in presenza, in rapporto alle risorse a disposizione, in aule e spazi adeguatamente adattati alle esigenze scolastiche;

DELIBERA

l'approvazione del presente Regolamento recante misure di prevenzione e contenimento della diffusione del SARS-CoV-2 per l'anno scolastico 2020/2021 ad integrazione del Regolamento d'Istituto vigente.

Art. 1 – Finalità e ambito di applicazione

1. Il presente Regolamento individua le misure da attuare per prevenire e mitigare il rischio di contagio da SARS-CoV-2 nell'ambito delle attività dell'Istituto, nel rispetto dei diritti e dei doveri di tutte le sue componenti, ovvero le studentesse, gli studenti, le famiglie, il Dirigente Scolastico, i docenti e il personale non docente.

2. Il Regolamento è redatto tenendo conto delle norme e dei documenti elencati in premessa ed è approvato dal Consiglio d'Istituto, l'organo di indirizzo politico-amministrativo e di controllo della scuola che rappresenta tutti i componenti della comunità scolastica, su impulso del Dirigente Scolastico e del Responsabile del servizio di prevenzione e protezione.

3. Il presente Regolamento ha validità per l'anno scolastico 2020/2021 e può essere modificato dal Consiglio di Istituto anche su proposta delle singole componenti scolastiche e degli Organi collegiali, previa informazione e condivisione da parte di tutta la comunità scolastica.

4. La mancata osservanza delle norme contenute nel presente Regolamento e nei suoi allegati può portare all'irrogazione di sanzioni disciplinari sia per il personale della scuola che per le studentesse e gli studenti con conseguenze, per questi ultimi, sulla valutazione intermedia e finale del comportamento.

Art. 2 - Soggetti responsabili e informazione

1. Il Dirigente Scolastico invia tramite posta elettronica a tutti i membri della comunità scolastica il presente Regolamento e ne dà informazione a chiunque entri all'interno degli ambienti scolastici, anche attraverso l'affissione nei luoghi maggiormente visibili dei locali scolastici, rendendone obbligatorio il rispetto delle norme e delle regole di comportamento in esso indicate. Il presente Regolamento è pubblicato anche sul sito web istituzionale della Scuola.

2. È fatto obbligo a tutti i componenti la comunità scolastica di rispettare ed attenersi scrupolosamente alle indicazioni di sicurezza contenute nel presente.

3. Il Direttore dei servizi generali ed amministrativi (DSGA) sovrintende con autonomia operativa all'organizzazione del lavoro degli assistenti tecnici e amministrativi, anche disciplinando le attività da svolgere in regime di smart working, e delle collaboratrici e dei collaboratori scolastici, affinché siano attuate tutte le misure di competenza previste nel presente Regolamento. In particolare, il DSGA organizzerà il lavoro delle collaboratrici e dei collaboratori scolastici affinché:

- a) assicurino la pulizia giornaliera e la sanificazione periodica dei locali, degli ambienti, delle postazioni di lavoro e delle aree comuni;
- b) sottopongano a regolare e attenta igienizzazione le superfici e gli oggetti di uso comune, comprese le strumentazioni dei laboratori e gli attrezzi delle palestre ad ogni cambio di gruppo classe;
- c) garantiscano l'adeguata e periodica aerazione di tutti i locali della scuola frequentati da persone;
- d) curino la vigilanza sugli accessi agli edifici scolastici da parte dei fornitori e degli altri soggetti esterni alla Scuola ed il rispetto da parte dei visitatori delle regole anticontagio da COVID-19 contenute nel presente Regolamento e negli atti normativi e regolamentari emanati in materia, la compilazione del Registro e la sottoscrizione della dichiarazione, ai sensi del D.P.R. 445/2000, di cui all'art. 5 del presente Regolamento;

- e) collaborino alla vigilanza sul rispetto del presente Regolamento da parte delle studentesse e degli studenti.

Art. 3 – Premesse

1. Ai fini della corretta interpretazione delle disposizioni contenute nel presente Regolamento si chiarisce quanto segue:

- a) Per “pulizia” si intende il processo mediante il quale un deposito indesiderato viene staccato da un substrato o dall’interno di un sostrato e portato in soluzione o dispersione. Sono attività di pulizia i procedimenti e le operazioni atti a rimuovere polveri, materiale non desiderato o sporcizia da superfici, oggetti, ambienti confinati e aree di pertinenza;
- b) Per “sanificazione” si intende l’insieme dei procedimenti e operazioni atti ad igienizzare determinati ambienti e mezzi mediante l’attività di pulizia e disinfezione con prodotti ad azione virucida quali soluzioni di sodio ipoclorido (candeggina) o etanolo (alcol etilico), evitando di mescolare insieme prodotti diversi. Sono attività di sanificazione i procedimenti e le operazioni atti a rendere sani determinati ambienti mediante pulizia e/o di disinfezione e/o di disinfestazione, ovvero mediante il controllo e il miglioramento delle condizioni di temperatura, umidità, ventilazione, illuminazione e rumore;
- c) Il coronavirus SARS-CoV-2 si trasmette tramite droplet, ovvero goccioline emesse dalla bocca della persona infetta che nel raggio di circa 1 metro e possono contaminare bocca, naso o occhi di una persona sufficientemente vicina. I droplet possono contaminare oggetti o superfici e determinare il contagio per via indiretta, tramite le mani che toccano questi oggetti o superfici e vengono poi portate alla bocca, al naso o agli occhi. Anche il contatto diretto con una persona infetta, ad esempio tramite la stretta di mano o il bacio, oppure toccare con le mani i fazzoletti contaminati dalle secrezioni del malato possono costituire un rischio di esposizione al coronavirus;
- d) Sono sintomi riconducibili al COVID-19, ovvero alla malattia infettiva da coronavirus SARS-CoV-2, febbre con temperatura > 37.5 °C, mal di gola, tosse secca, spassatezza, indolenzimento, dolori muscolari, diarrea, difficoltà respiratorie, congestione nasale, congiuntivite, perdita dell’olfatto o del gusto;
- e) Per “contatto stretto con un caso di COVID-19” si intende una persona che è venuta a contatto con un’altra persona affetta da COVID-19 da 2 giorni prima dell’insorgenza dei sintomi e fino a quando la persona malata non è stata isolata. In ambito scolastico il contatto stretto può avvenire
- Tramite un qualsiasi contatto fisico, compresa la stretta di mano;
 - Restando per almeno 15 minuti in un ambiente chiuso a una distanza inferiore a 2 metri anche indossando la mascherina;
 - Restando nello stesso ambiente chiuso a qualsiasi distanza senza l’uso di mascherine;
 - Viaggiando nello stesso mezzo di trasporto (autobus, treno, automobile, etc.) entro la distanza di due posti in qualsiasi direzione.
- f) Per “quarantena” si intende un periodo di isolamento e osservazione richiesto per persone che potrebbero portare con sé germi responsabili di malattie infettive. La quarantena aiuta a prevenire la diffusione di malattie da parte di persone potenzialmente infette, prima che

sappiano di essere malate. Per il SARS-CoV-2 la misura della quarantena è stata fissata a 14 giorni;

- g) Per “isolamento fiduciario” si intende un periodo di isolamento e osservazione utilizzato per separare le persone affette da una malattia contagiosa confermata da quelle che non sono infette. Per il SARS-CoV-2 anche l’isolamento fiduciario dura 14 giorni. Se il soggetto diventa sintomatico, si prolunga fino alla scomparsa dei sintomi, per poi procedere con il tampone dopo 14 giorni.

Art. 4 - Regole generali

1. A tutti i componenti della comunità scolastica (personale scolastico, studentesse e studenti, componenti del nucleo familiare) e a tutti i soggetti esterni che accedano agli edifici della scuola e alle sue pertinenze è fatto obbligo, per tutta la durata della loro permanenza a scuola, di

- a) Indossare la mascherina chirurgica o FFP2, tranne nei casi specificamente previsti nel presente Regolamento e nei suoi allegati;
- b) Mantenere la distanza fisica interpersonale di almeno 1 metro tra gli studenti e di almeno 2 metri tra studenti e docenti e rispettare attentamente la segnaletica orizzontale e verticale;
- c) Disinfettare periodicamente le mani con gel igienizzante, o lavarle con acqua e sapone secondo le buone prassi suggerite dagli organi competenti (Istituto superiore di sanità, Organizzazione mondiale della sanità), in particolare prima di accedere alle aule e ai laboratori, subito dopo il contatto con oggetti di uso comune, dopo aver utilizzato i servizi igienici, dopo aver buttato il fazzoletto e prima e dopo aver mangiato.

2. Le collaboratrici e i collaboratori scolastici e le persone che vi permangono sono tenuti ad arieggiare periodicamente, almeno ogni ora per non meno di 5 minuti, i locali della scuola, compresi i corridoi, le palestre, le biblioteche, le sale riservate agli insegnanti, gli uffici e gli ambienti di servizio.

3. Nel caso in cui un componente della comunità scolastica (personale scolastico, studentesse e studenti, componenti del nucleo familiare) o un qualsiasi soggetto esterno che abbia avuto accesso agli edifici della scuola e alle sue pertinenze negli ultimi 14 giorni risulti positivo al SARS-CoV-2, anche in assenza di sintomi, la Scuola collaborerà con il Dipartimento di prevenzione della locale Azienda sanitaria al monitoraggio basato sul tracciamento dei contatti stretti al fine di identificare precocemente la comparsa di possibili altri casi.

Art. 5 - Modalità generali di ingresso nei locali della scuola

1. Le precondizioni indispensabili per la presenza a scuola di studenti e di tutto il personale sono:
 - a) non essere stati in quarantena o in isolamento domiciliare negli ultimi 14 giorni ovvero non essere risultati positivi al COVID-19;
 - b) non essere stati a contatto con persone COVID positive, per quanto di sua conoscenza, negli ultimi 14 giorni; in caso di contatto con persone positive al COVID-19, si impegna a rimanere o trattenere il proprio figlio al domicilio;
 - c) non aver effettuato viaggi in Paesi per i quali è previsto il tampone o il periodo di isolamento di 14 giorni;
 - d) non presentare, nè aver presentato negli ultimi 3 giorni, alcuno dei sintomi COVID-19, in particolar modo una temperatura corporea > 37.5 °C

e) non avere conviventi che abbiano, negli ultimi tre giorni, presentato alcuno dei sintomi COVID-19, in particolar modo una temperatura corporea > 37.5 °C

2. L'ingresso a scuola di studentesse, studenti e lavoratori già risultati positivi al SARS-CoV-2 dovrà essere preceduto dalla trasmissione via mail all'indirizzo della Scuola (cnic81000d@istruzione.it) della certificazione medica che attesta la negativizzazione del tampone secondo le modalità previste e rilasciata dal Dipartimento di prevenzione territoriale di competenza.

3. È istituito e tenuto presso le sedi dell'Istituto un Registro degli accessi agli edifici scolastici da parte dei fornitori e degli altri soggetti esterni alla Scuola, compresi i genitori delle studentesse e degli studenti, con indicazione, per ciascuno di essi, dei dati anagrafici (nome, cognome, data di nascita, luogo di residenza), dei relativi recapiti telefonici, nonché della data di accesso e del tempo di permanenza.

4. L'accesso dei fornitori esterni e dei visitatori è consentito solamente nei casi di effettiva necessità amministrativo-gestionale ed operativa, previa prenotazione e calendarizzazione, ed è subordinato alla registrazione dei dati di cui all'articolo precedente e alla sottoscrizione di una dichiarazione, ai sensi del D.P.R. 445/2000,

- di essere a conoscenza dell'obbligo previsto dall'art. 20 comma 2 lett. e) del D.Lgs. 81/2008 di segnalare immediatamente al Dirigente qualsiasi eventuale condizione di pericolo per la salute, tra cui sintomi influenzali riconducibili al COVID-19, provenienza da zone a rischio o contatto stretto con persone positive al virus nei 14 giorni precedenti, e in tutti i casi in cui la normativa vigente impone di informare il medico di famiglia e l'autorità sanitaria e di rimanere al proprio domicilio;
- di aver provveduto autonomamente, prima dell'accesso agli edifici dell'Istituto, alla rilevazione della temperatura corporea, risultata > 37.5 °C;
- di non essere attualmente sottoposta/o alla misura della quarantena o dell'isolamento fiduciario con sorveglianza sanitaria ai sensi della normativa in vigore;
- di non avere famigliari o conviventi risultati positivi al COVID-19;
- di aver compreso tutte le prescrizioni contenute in questo Regolamento.

5. Nei casi sospetti o in presenza di dubbi sulla veridicità delle dichiarazioni, il personale scolastico autorizzato può procedere, anche su richiesta della persona interessata, al controllo della temperatura corporea tramite dispositivo scanner senza la necessità di contatto. Se tale temperatura risulterà > 37.5 °C, non sarà consentito l'accesso. Nella rilevazione della temperatura corporea, saranno garantite tutte le procedure di sicurezza ed organizzative al fine di proteggere i dati personali raccolti secondo la normativa vigente.

6. È comunque obbligatorio

- Rivolgersi preventivamente agli uffici di segreteria via mail o tramite contatto telefonico al fine di evitare tutti gli accessi non strettamente necessari;
- Utilizzare, in tutti i casi in cui ciò è possibile, gli strumenti di comunicazione a distanza (telefono, posta elettronica, PEC, Registro elettronico...).

Art. 6 - Il ruolo delle studentesse, degli studenti e delle loro famiglie

1. In relazione all'obiettivo di contenere i rischi di contagio da SARS-CoV-2, l'intera comunità scolastica è chiamata ad adottare misure di propria competenza.

2. Le famiglie delle studentesse e degli studenti sono chiamate alla massima collaborazione nel monitoraggio dello stato di salute di tutti i loro componenti, nel rispetto delle norme vigenti, del presente Regolamento e del rinnovato Patto educativo di corresponsabilità, e quindi chiamate all'adozione di comportamenti personali e sociali responsabili che contribuiscano a mitigare i rischi di contagio, ponendo in secondo piano le pur giustificabili esigenze di ciascun nucleo familiare. I genitori forniranno uno più recapiti ai quali essere sempre raggiungibili.

3. Fino al perdurare dell'emergenza epidemiologica, sono sospesi i ricevimenti individuali e collettivi dei genitori in presenza da parte dei docenti, tranne nei casi caratterizzati da particolare urgenza e gravità su richiesta del Dirigente Scolastico o dell'insegnante interessato.

4. Le specifiche situazioni delle studentesse e degli studenti in condizioni di fragilità saranno valutate in raccordo con il Dipartimento di prevenzione territoriale, il medico competente e il medico di famiglia, fermo restando l'obbligo per la famiglia stessa di rappresentare tale condizione alla Scuola in forma scritta e documentata.

Art. 7 - Edifici scolastici e transiti durante le attività didattiche

1. In ciascun edificio scolastico dell'IC di Robilante sono assegnati dei canali di ingresso e uscita, indicati da apposita segnaletica attraverso i quali le studentesse, gli studenti delle rispettive classi devono transitare durante le operazioni di ingresso e di uscita, mantenendo il distanziamento sociale e indossando la mascherina.

2. Al personale scolastico, docente e non docente, è consentito l'ingresso e l'uscita attraverso uno qualsiasi dei canali, mantenendo il distanziamento sociale e indossando la mascherina.

Sarà cura di ciascun componente del personale mantenere ordinatamente il distanziamento fisico dalle altre persone presenti ed entrare ed uscire senza attardarsi nei luoghi di transito.

3. Alle studentesse e agli studenti è fatto rigoroso divieto di transitare dal settore che comprende l'aula assegnata alla propria classe verso altri settori per tutta la loro permanenza all'interno degli edifici della scuola, tranne quando devono recarsi, sempre rispettando il distanziamento fisico e indossando la mascherina,

- Nelle palestre o in altri luoghi esterni alla scuola con la propria classe solo se accompagnati dall'insegnante;
- In altri ambienti dell'edificio scolastico su espressa richiesta di un componente del personale della Scuola o chiedendo il permesso all'insegnante;
- Ai servizi igienici.

4. Anche gli intervalli si svolgeranno all'interno del settore/area a cui ciascuna classe è assegnata. Salvo condizioni meteo avverse si prediligeranno gli spazi esterni agli edifici scolastici (cortili, aree verdi, piazze antistanti...). Le studentesse e gli studenti durante gli intervalli indossano la mascherina e possono sostare all'esterno o nei corridoi/aree assegnate sotto la vigilanza degli insegnanti purché sia possibile mantenere il distanziamento fisico. È consentito togliere la mascherina solo per il tempo

necessario per consumare la merenda o per bere, mantenendo in tali situazioni il distanziamento sociale. La durata dell'intervallo è stata estesa a 20 minuti.

Art. 8 - Operazioni di ingresso e di uscita delle studentesse e degli studenti per le lezioni

1. Nei periodi di svolgimento delle attività didattiche l'ingresso negli edifici scolastici è di norma consentito dalle ore 7:55, salvo in caso di preingresso. In caso di arrivo in anticipo, le studentesse e gli studenti devono attendere il suono della campana di ingresso rispettando scrupolosamente il distanziamento fisico e indossando correttamente la mascherina sia all'interno delle pertinenze della scuola, in particolare i cortili e i parcheggi interni, sia negli spazi antistanti.

2. Al suono della campana di ingresso le studentesse e gli studenti devono raggiungere le aule didattiche assegnate, accompagnati dai docenti della prima ora, attraverso i canali di ingresso assegnati a ciascun settore, in maniera rapida e ordinata, e rispettando il distanziamento fisico e indossando la mascherina. Non è consentito attardarsi negli spazi esterni agli edifici.

3. Una volta raggiunta la propria aula, le studentesse e gli studenti, seguendo le indicazioni date dai docenti relative a posizionamento zaini, materiale scolastico e giubbini, prendono posto al proprio banco senza togliere la mascherina. Durante le operazioni di ingresso e uscita non è consentito sostare nei corridoi e negli altri spazi comuni antistanti le aule e, una volta raggiunto, non è consentito alzarsi dal proprio posto.

4. A partire dalla campana di ingresso il personale scolastico è tenuto ad assicurare il servizio di vigilanza. I docenti impegnati nella prima ora, incaricati della vigilanza durante le operazioni di ingresso delle studentesse e degli studenti, dovranno essere presenti agli ingressi per accogliere le proprie classi in entrata alle ore 7:55.

5. Le operazioni di uscita al termine delle lezioni, seguono, sostanzialmente, le regole di un'evacuazione ordinata entro la quale studentesse e studenti devono rispettare il distanziamento fisico e indossare la mascherina e sono vigilati dal personale scolastico.

Art. 9 - Misure di prevenzione riguardanti lo svolgimento delle attività didattiche

1. Ciascuna aula didattica della scuola ha una capienza indicata e nota. Durante lo svolgimento delle attività didattiche, le studentesse, gli studenti e gli insegnanti sono tenuti a mantenere il distanziamento fisico interpersonale di almeno 1 metro tra gli alunni e di almeno 2 metri tra alunni e docente nelle aule e negli altri ambienti scolastici e, di almeno 2 metri, nelle palestre.

2. In tutte le aule i banchi sono stati distanziati e saranno "nominativi", ovvero assegnati singolarmente agli studenti, e non potranno essere spostati o scambiati.

Il banco assegnato dovrà essere lo stesso per tutto l'anno scolastico fatto salvo sanificazione dei banchi in occasione degli spostamenti decisi dagli insegnanti.

3. Anche durante le attività didattiche che si svolgono in ambienti esterni alla scuola, tutti sono tenuti a mantenere il distanziamento fisico e a rispettare le misure di prevenzione previste nei regolamenti adottati nel luogo ospitante.

4. All'interno delle aule della scuola sono individuate le aree didattiche entro cui sono posizionati la lavagna, la LIM, la smart TV e gli altri strumenti didattici di uso comune. È garantita la distanza minima di 2 metri dalla parete frontale (area didattica) ai primi banchi. Il corretto posizionamento dei banchi è indicato da adesivi segnalatori posti sul pavimento in corrispondenza dei due piedi

anteriori. Sia l'insegnante disciplinare che l'eventuale insegnante di sostegno di norma svolgono la loro lezione all'interno dell'area didattica.

5. In aula le studentesse e gli studenti possono togliere la mascherina durante la permanenza al proprio posto e solo in presenza dell'insegnante. Le studentesse e gli studenti possono togliere la mascherina durante le attività sportive in palestra o nelle aree esterne, se mantenuta la distanza di sicurezza di 2 metri. Non è consentito l'uso promiscuo di attrezzi e palle.

L'attività di canto corale può essere svolta:

- all'interno, con un distanziamento sociale di almeno 2 metri e l'uso della mascherina;
- all'esterno, con distanziamento sociale di almeno 3 metri anche senza mascherina.

6. Nel caso in cui una sola studentessa alla volta o un solo studente alla volta siano chiamati a raggiungere l'area didattica (dove staziona il docente e vicino a LIM, lavagna o smart TV) o abbiano ottenuto il permesso di uscire dall'aula o dal laboratorio, dovranno indossare la mascherina prima di lasciare il proprio posto. Una volta raggiunta l'area didattica, la studentessa o lo studente può togliere la mascherina purché sia mantenuta la distanza interpersonale minima dall'insegnante (2 metri). Durante il movimento per raggiungere l'area didattica o per uscire e rientrare in aula o in laboratorio, anche i compagni di classe della studentessa o dello studente, le cui postazioni si trovano immediatamente lungo il tragitto, devono indossare la mascherina. Pertanto, è bene che la mascherina sia sempre tenuta a portata di mano.

7. Nel caso in cui l'insegnante abbia la necessità di raggiungere una delle postazioni delle studentesse e degli studenti, le studentesse e gli studenti le cui postazioni si trovano immediatamente lungo il tragitto, devono indossare la mascherina.

8. Durante le attività didattiche in locali della scuola dove non sono presenti banchi e segnalatori di posizione, gli insegnanti, le studentesse e gli studenti sono comunque tenuti a rispettare il distanziamento fisico interpersonale. In tal caso, per tutto il tempo che permangono al loro posto, possono togliere la mascherina. La mascherina va indossata nuovamente nel caso in cui uno dei presenti si sposti dalla propria posizione e si avvicini entro un raggio di 2 metri.

9. Le aule devono essere frequentemente areati ad ogni cambio di ora per almeno 5 minuti e ogni qual volta uno degli insegnanti in aula lo riterrà necessario. Al termine della lezione, l'insegnante individua le studentesse e gli studenti incaricati di aprire le finestre e richiuderle una volta trascorso il tempo necessario.

10. Durante i tragitti a piedi per raggiungere palestre e altri luoghi di interesse in cui svolgere attività didattiche specifiche, le studentesse, gli studenti e gli insegnanti devono mantenere il distanziamento fisico di 1 metro e rispettare la normativa vigente in materia di prevenzione del contagio da SARS-CoV-2 (indossare la mascherina) nei luoghi pubblici al chiuso e all'aperto.

Art. 10 - Accesso ai servizi igienici

1. L'accesso ai servizi igienici della scuola è contingentato e permesso in specifiche finestre orarie differenti per i singoli plessi. Nei bagni non può essere superata la capienza massima. Chiunque intenda accedere ai servizi igienici si dispone in una fila ordinata e distanziata rispettando i segnali posti sul pavimento, i quali regolano il turno di accesso e indicano il numero massimo di persone che possono restare in attesa. Prima di entrare in bagno è necessario igienizzare le mani.

2. Chiunque acceda ai servizi igienici ha cura di lasciare il bagno in perfetto ordine e di abbassare la tavoletta prima di tirare lo sciacquone per limitare la produzione di gocce che possono disperdersi nell'ambiente. Prima di uscire, disinfetta le mani con gel igienizzante o le lava con acqua e sapone e strofina i piedi su apposito straccio impregnato di disinfettante.

3. Chiunque noti che i bagni non siano perfettamente in ordine, ha il dovere di segnalare subito il problema alle collaboratrici e ai collaboratori scolastici e questi provvederanno tempestivamente a risolverlo come indicato dalle norme e dai regolamenti di prevenzione richiamati nella premessa del presente documento.

4. Al fine di limitare assembramenti, l'accesso delle studentesse e degli studenti ai servizi igienici non sarà consentito durante gli intervalli, ma solo in specifiche finestre orarie regolamentate durante l'orario di lezione, previo permesso accordato dall'insegnante, il quale è incaricato di valutare la sensatezza e la frequenza delle richieste, anche alla luce di un registro quotidiano delle uscite che i docenti condividono. Le collaboratrici e i collaboratori scolastici al piano avranno cura di monitorare la situazione per evitare abusi dei permessi e perdite di tempo strumentali.

5. Non sarà consentito l'accesso ai bagni per bere; ogni alunno dovrà munirsi di una borraccia personale che potrà utilizzare durante la giornata scolastica.

Art. 11 - Riunioni ed assemblee

1. Le riunioni in presenza degli Organi collegiali e dei diversi gruppi di lavoro dei docenti, convocate dal Dirigente Scolastico o dai docenti coordinatori, nonché le riunioni di lavoro e sindacali autoconvocate del personale della scuola devono svolgersi all'interno di ambienti scolastici idonei ad ospitare in sicurezza tutti i partecipanti, nel rispetto della capienza di ciascun locale, o negli spazi esterni di pertinenza della scuola, con lo scrupoloso rispetto delle misure di distanziamento fisico indicate nel presente Regolamento.

2. Durante tali riunioni le persone presenti possono togliere la mascherina purché sia rispettato con attenzione il distanziamento fisico interpersonale di almeno 1 metro.

3. È comunque consigliato lo svolgimento di tali riunioni in videoconferenza. In particolare le riunioni degli Organi collegiali possono essere convocate dal Dirigente Scolastico nel rispetto del vigente Regolamento per lo svolgimento delle sedute degli Organi collegiali in videoconferenza.

Art. 12 - Precauzioni igieniche personali

1. A tutte le persone presenti a scuola è fatto obbligo di adottare tutte le precauzioni igieniche, in particolare il lavaggio frequente con acqua e sapone o l'igienizzazione con gel specifico delle mani, in particolare dopo il contatto con oggetti di uso comune.

2. La Scuola mette a disposizione idonei mezzi disinfettanti per le mani. Nei servizi igienici sono posizionate le istruzioni per il corretto lavaggio delle mani, inoltre, negli uffici di segreteria, nei principali locali ad uso comune, nelle aule e in prossimità degli ingressi e delle uscite sono presenti distributori di gel igienizzante.

3. Le studentesse, gli studenti e tutto il personale scolastico sono invitati a portare a scuola fazzoletti monouso per uso strettamente personale.

4. Alle studentesse e agli studenti non è consentito lo scambio di materiale didattico (libri, quaderni, penne, matite, attrezzature da disegno...), né di altri effetti personali (denaro, dispositivi elettronici, accessori di abbigliamento...), né di condividere cibi o bevande durante tutta la loro permanenza a scuola. Pertanto è necessario che le studentesse e gli studenti valutino attentamente quali materiali didattici, dispositivi elettronici e altri effetti personali portare giornalmente a scuola.

Per l'uso del cellulare, si richiama il Regolamento d'Istituto.

5. Quaderni e verifiche consegnati dagli alunni agli insegnanti e viceversa (per correzioni, controllo...) dovranno rispettare un periodo di sanificazione in quarantena di almeno 24 ore. I compiti in classe e le verifiche scritte saranno consegnate in visione agli alunni e ritirate dal docente entro la fine dell'ora. I genitori potranno prendere visione del voto attraverso l'accesso al Registro Elettronico.

6. Non sarà consentito fare fotocopie di libri e quaderni per gli alunni che dovessero esserne sprovvisti. I docenti dovranno chiedere le fotocopie per uso didattico almeno 24 ore prima.

Art. 13 - Pulizia e sanificazione della scuola

1. Le collaboratrici e i collaboratori scolastici assicurano la pulizia giornaliera e la sanificazione periodica dei locali, degli ambienti, delle postazioni di lavoro e delle aree comuni.

2. Per gli ambienti scolastici dove hanno soggiornato casi confermati di COVID-19 si procede alla pulizia e alla sanificazione prima di essere nuovamente utilizzati. Per la decontaminazione, si raccomanda l'uso di sodio ipoclorito (candeggina) all'1% dopo la pulizia. Per le superfici che possono essere danneggiate dall'ipoclorito di sodio, utilizzare etanolo (alcol etilico) al 70% dopo pulizia con un detergente neutro.

3. Per la pulizia ordinaria delle grandi superfici è sufficiente utilizzare i comuni detersivi igienizzanti. Per le piccole superfici quali maniglie di porte e armadi, manici di attrezzature, arredi etc. e attrezzature quali tastiere, schermi touch e mouse è necessaria la pulizia e la disinfezione con adeguati detersivi con etanolo al 70%.

4. I telefoni e i citofoni ad uso comune sono disinfettati dal personale scolastico alla fine di ogni chiamata con i detersivi spray disponibili accanto alle postazioni.

5. La postazione didattica, le tastiere e i mouse dei computer ad uso didattico sono disinfettati alla fine di ogni lezione da parte del docente che termina l'ora. Gli attrezzi delle palestre utilizzati non in modo promiscuo sono disinfettati alla fine di ogni lezione.

6. Durante le operazioni di pulizia con prodotti chimici, assicurare la ventilazione degli ambienti. Vanno pulite con particolare attenzione tutte le superfici toccate di frequente, quali superfici di muri, porte e finestre, superfici dei servizi igienici e sanitari.

7. Tutte le operazioni di pulizia devono essere condotte da personale che indossi mascherine chirurgiche e guanti. Dopo l'uso, tali dispositivi di protezione individuale (DPI) monouso vanno smaltiti come materiale potenzialmente infetto utilizzando gli appositi contenitori.

Art. 16 - Gestione delle persone sintomatiche all'interno dell'Istituto

Al fine di garantire la gestione di eventuali criticità che possano presentarsi, vengono di seguito mostrati in forma schematizzata, gli scenari più frequenti per eventuale comparsa di casi e focolai da COVID-19.



Nel caso in cui un alunno presenti un aumento della temperatura corporea al di sopra di 37,5°C o un sintomo compatibile con COVID-19, in ambito scolastico.

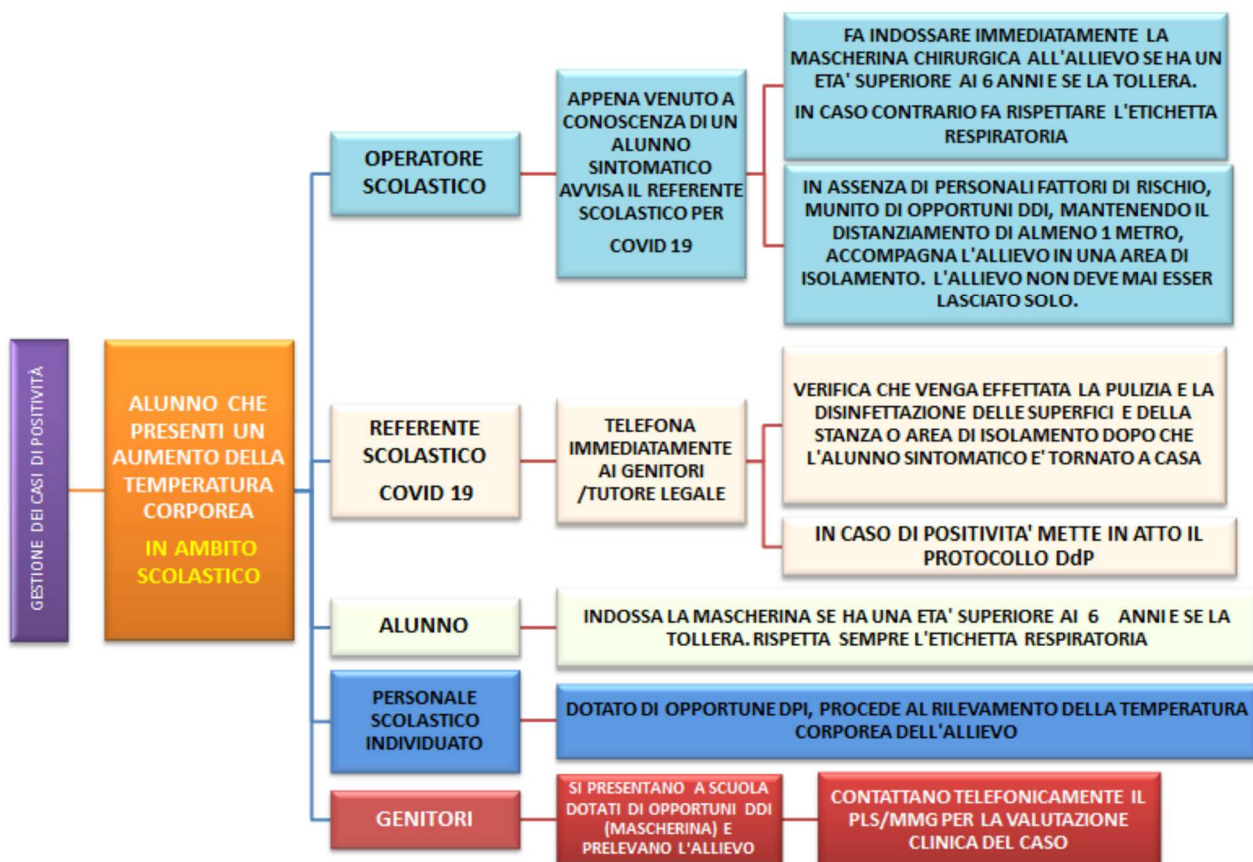

Nel caso in cui un alunno presenti un aumento della temperatura corporea al di sopra di 37,5°C o un sintomo compatibile con COVID-19, presso il proprio domicilio.

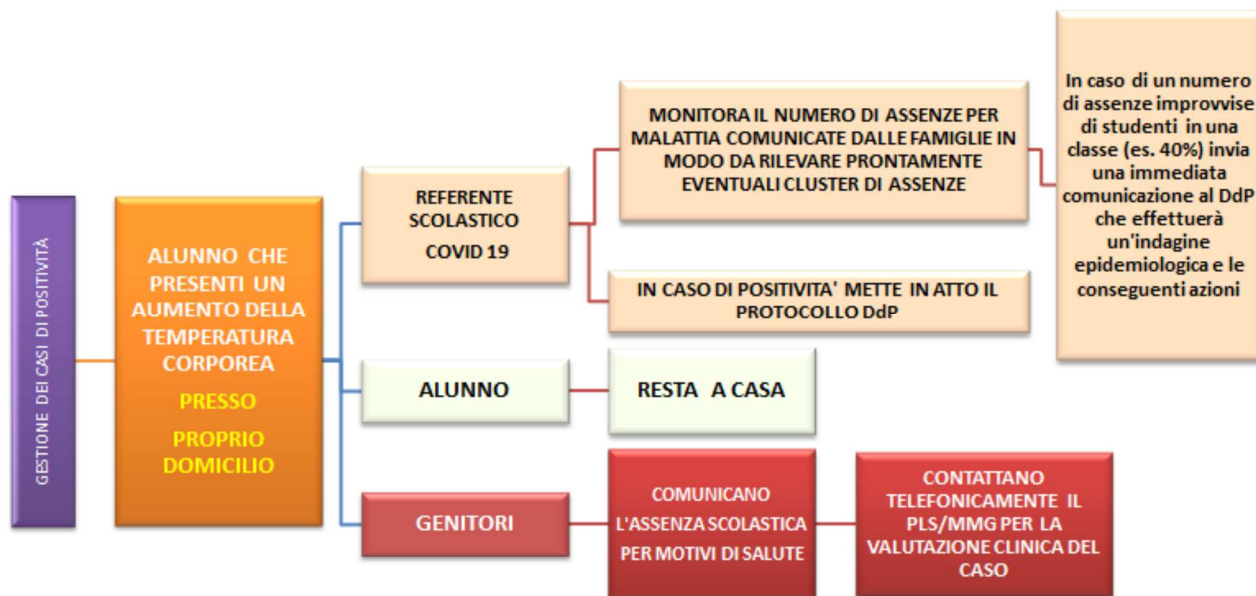

Nel caso in cui un operatore scolastico presenti un aumento della temperatura corporea al di sopra di 37,5°C o un sintomo compatibile con COVID-19, in ambito scolastico.

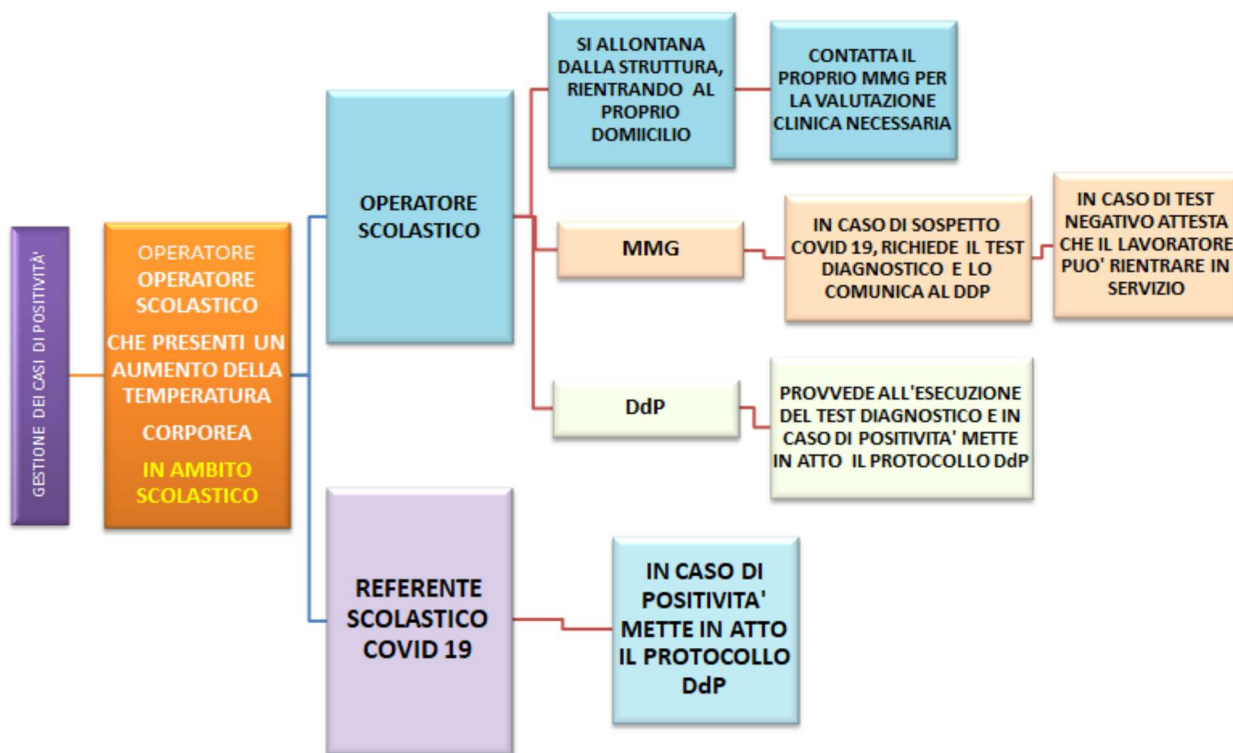

Nel caso in cui un operatore scolastico presenti un aumento della temperatura corporea al di sopra di 37.5°C o un sintomo compatibile con COVID-19, al proprio domicilio.

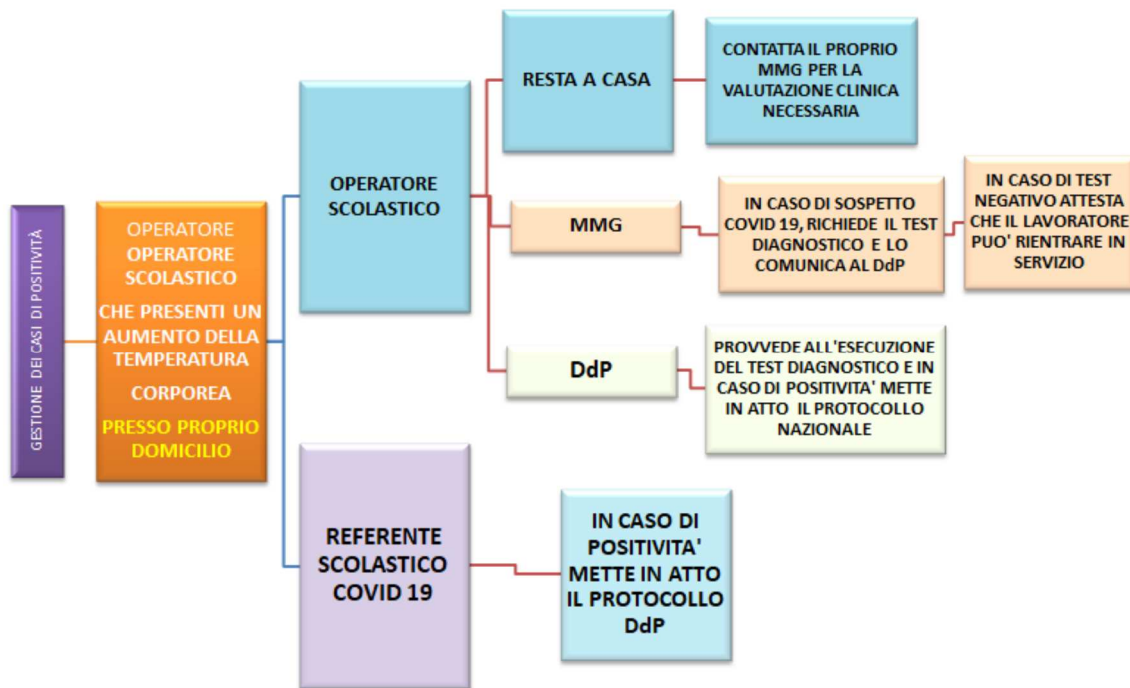

Si ritiene utile evidenziare le azioni che in base Rapporto ISS COVID-19 n. 58/2020 vengono messe in atto dal Dipartimento di Prevenzione in stretta collaborazione con il responsabile COVID dell'Istituzione scolastica.

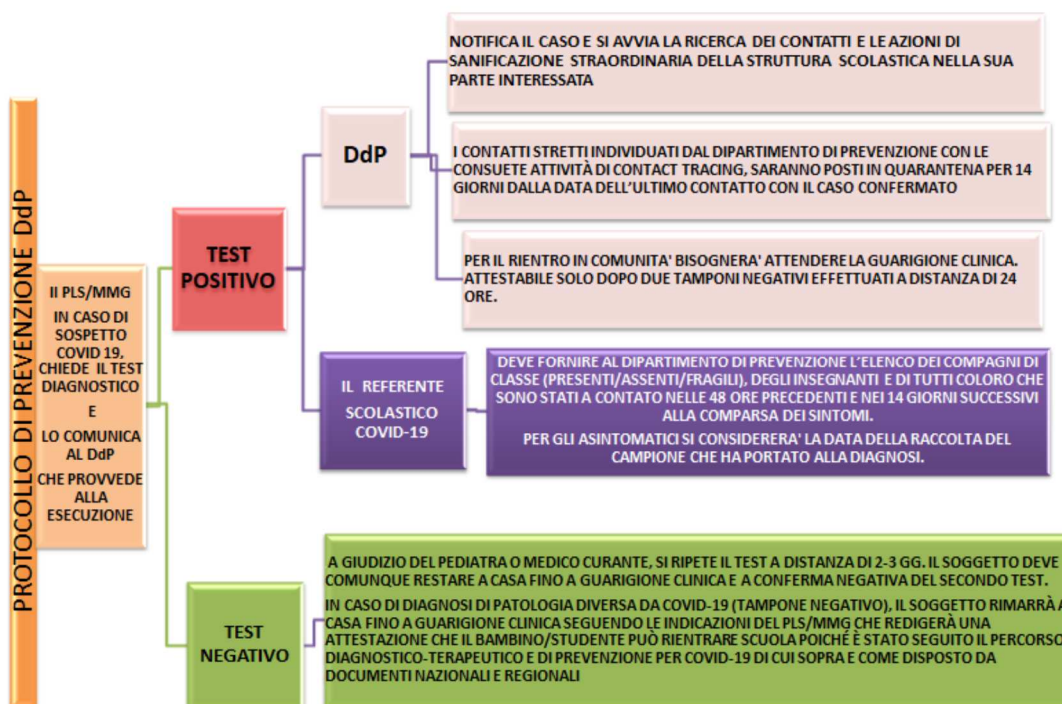

Elementi per la valutazione della quarantena dei contatti stretti e della chiusura di una parte o dell'intera scuola.

- La valutazione dello stato di contatto stretto è di competenza del DdP e le azioni sono intraprese dopo una valutazione della eventuale esposizione.

- Se un alunno/operatore scolastico risulta COVID-19 positivo, il DdP valuterà di prescrivere la quarantena a tutti gli studenti della stessa classe e agli eventuali operatori scolastici esposti che si configurino come contatti stretti.

- La chiusura di una scuola o parte della stessa dovrà essere valutata dal DdP in base al numero di casi confermati, di eventuali cluster e del livello di circolazione del virus all'interno della comunità.

- Un singolo caso confermato in una scuola non dovrebbe determinarne la chiusura soprattutto se la trasmissione nella comunità non è elevata.

- Inoltre, il DdP potrà prevedere l'invio di unità mobili per l'esecuzione di test diagnostici presso la struttura scolastica in base alla necessità di definire eventuale circolazione del virus" (R_ISS).

Nell'IC Robilante il ruolo del Referente Covid è assunto dal Dirigente Scolastico, che si raccorda per la gestione dell'emergenza epidemiologica con i Responsabili di Plesso.

Art. 17 - Gestione dei lavoratori, delle studentesse e degli studenti fragili

1. La tutela della salute e sicurezza dei lavoratori della scuola è garantita - come per tutti i settori di attività, privati e pubblici - dal D.Lgs 81/08 e successive modifiche ed integrazioni, nonché da quanto previsto dalla specifica normativa ministeriale (DM 29 settembre 1998, n. 382).

Per lavoratori fragili si intendono i lavoratori maggiormente esposti a rischio di contagio, in ragione dell'età o della condizione di rischio derivante da immunodepressione, anche da patologia COVID-19, o da esiti di patologie oncologiche o dallo svolgimento di terapie salvavita o comunque da comorbidità che possono caratterizzare una maggiore rischiosità. L'individuazione del lavoratore fragile è effettuata dal medico competente su richiesta dello stesso lavoratore.

Si è tuttora in attesa di indicazioni dal MI su come gestire i lavoratori fragili e su come essi possano eventualmente garantire la prestazione lavorativa.

2. Per studentesse e studenti fragili si intendono le studentesse e gli studenti esposti a un rischio potenzialmente maggiore nei confronti dell'infezione da COVID-19. Le specifiche situazioni degli alunni in condizioni di fragilità saranno valutate in raccordo con il Dipartimento di prevenzione territoriale ed il pediatra/medico di famiglia, fermo restando l'obbligo per la famiglia stessa di rappresentare tale condizione alla scuola in forma scritta e documentata.

Allegati al presente Regolamento

ALLEGATO 1_ Autocertificazione accesso a scuola durante emergenza COVID-19

ALLEGATO 2_ Patto educativo di corresponsabilità-20-21_INTEGRATO CON REGOLE COVID

ALLEGATO 3_ REGOLAMENTO-Didattica Digitale Integrata



ISTITUTO COMPRENSIVO ROBILANTE

Piazza della Pace n. 8 - 12017 ROBILANTE (CN) - ☎ 0171-78216 int. 1

Cod. Fisc. 96060310040 - Cod. Min. CNIC81000D - Cod. Univoco UFPV07

sito: <https://icrobilante.edu.it>

e-mail: cnic81000d@istruzione.it - pec: cnic81000d@pec.istruzione.it

ALLEGATO 1_ Autocertificazione accesso a scuola durante emergenza COVID-19

AUTOCERTIFICAZIONE SULLO STATO DI SALUTE DELL'ALUNNO PRIMA DELL'INGRESSO A SCUOLA RELATIVA ALLA PREVENZIONE DEL CONTAGIO DA COVID-19

(In ottemperanza al DPCM del 7 agosto e 7 settembre 2020 – ALL.21 e Ordinanza Regionale – Decreto n. 95 del 9 settembre 2020)

Il sottoscritto _____ nato il _____
a _____ prov. _____ residente nel comune di _____ prov. _____
Via _____, in qualità di genitore/ esercente la responsabilità genitoriale
dell'alunno _____

Il sottoscritto _____ nato il _____
a _____ prov. _____ residente nel comune di _____ prov. _____
Via _____, in qualità di genitore/ esercente la responsabilità genitoriale
dell'alunno _____

frequentante la scuola

dell'Infanzia

Primaria

Secondaria

di _____ classe _____ sezione _____

**DICHIARANO SOTTO LA PROPRIA RESPONSABILITÀ (AI SENSI DELL'ART. 47 D.P.R. N. 445/2000)
nel rispetto della normativa sanitaria e delle misure di contenimento e gestione dell'emergenza
epidemiologica da COVID-19**

- 1) che il figlio o un convivente dello stesso all'interno del nucleo familiare non è stato in quarantena o in isolamento domiciliare negli ultimi 14 giorni ovvero non è risultato positivo al COVID-19;
- 2) che il figlio o un convivente dello stesso all'interno del nucleo familiare non presenta, nè ha presentato negli ultimi 3 giorni, alcuno dei sintomi COVID-19, in particolar modo una temperatura corporea > 37.5 °C;
- 3) che il figlio non è stato a contatto con persone COVID positive, per quanto di loro conoscenza, negli ultimi 14 giorni; in caso di contatto con persone positive al COVID-19, si impegnano a trattenere il proprio figlio al domicilio;
- 4) che il figlio non ha effettuato viaggi in Paesi per i quali è previsto il tampone o il periodo di isolamento di 14 giorni;

- 5) **che, a far data da oggi e sino al termine dell'anno scolastico, assicureranno la misurazione della temperatura corporea al figlio quotidianamente a casa, prima che lo stesso si rechi a scuola e registreranno il dato sul diario personale dell'alunno, diario che verrà controllato quotidianamente;**
- 6) che in caso di temperatura > 37.5 °C anche nei tre giorni precedenti, oppure in presenza di altri sintomi quali mal di gola, tosse secca, spossatezza, indolenzimento, dolori muscolari, diarrea, difficoltà respiratorie, congestione nasale, congiuntivite, perdita dell'olfatto o del gusto si impegnano a trattenere il proprio figlio a casa e sarà propria cura provvedere ad avvisare il pediatra tempestivamente;
- 7) **di essere consapevoli ed accettare che a scuola il proprio figlio possa essere ulteriormente sottoposto a misurazione della temperatura corporea con termometro senza contatto prima dell'accesso al servizio scolastico anche a seguito di un monitoraggio a campione quotidiano e che, in caso di febbre > 37.5 °C o in presenza delle altre sintomatologie sopra descritte, non potrà essere ammesso al servizio scolastico e rimarrà sotto la responsabilità genitoriale;**
- 8) SOLO PER LA SCUOLA PRIMARIA E SECONDARIA: di essere consapevoli, facendo espressa raccomandazione in tal senso, che il proprio figlio avrà l'obbligo di indossare la mascherina e che dovrà rispettare scrupolosamente tutte le indicazioni di comportamento ed igienico sanitarie che verranno impartite dal personale scolastico;
- 9) di essere consapevoli che il mancato rispetto delle disposizioni vigenti e delle misure di contenimento e gestione dell'emergenza epidemiologica da COVID-19 da parte del proprio figlio comporteranno l'allontanamento immediato dal contesto scolastico e l'operatore scolastico incaricato provvederà ad avvisare i genitori, che dovranno tempestivamente e nel minore tempo possibile prelevare il figlio da scuola;
- 10) di essere consapevoli ed accettare che in caso di sospetto malessere o insorgenza di temperatura > 37.5°C oppure in presenza di altri sintomi quali mal di gola, congestione nasale, congiuntivite, perdita dell'olfatto o del gusto, l'operatore scolastico incaricato provvederà all'immediato isolamento dell'alunno e ad avvisare i genitori, che dovranno tempestivamente e nel minore tempo possibile prelevare il figlio da scuola;

Riconosco che i dati personali raccolti attraverso la presente DICHIARAZIONE RELATIVA ALLA PREVENZIONE DEL CONTAGIO DA COVID-19 e quelli eventualmente raccolti a seguito delle operazioni di misurazione della temperatura corporea a scuola, saranno trattati nel rispetto della privacy in materia di dati personali COVID-19.

Luogo e data _____

Firma leggibili di entrambi i genitori o esercenti la responsabilità genitoriale.

Fotocopia di un documento di identità di entrambi i genitori.



ISTITUTO COMPRENSIVO ROBILANTE

Piazza della Pace n. 8 - 12017 ROBILANTE (CN) - ☎ 0171-78216 int. 1

Cod. Fisc. 96060310040 - Cod. Min. CNIC81000D - Cod. Univoco UFPV07

sito: <https://icrobilante.edu.it>

e-mail: cnic81000d@istruzione.it - pec: cnic81000d@pec.istruzione.it

ALLEGATO 2_ Patto educativo-di-corresponsabilita-20-21_INTEGRATO CON REGOLE COVID

Prot. 3973 del 10/09/2020

PATTO EDUCATIVO DI CORRESPONSABILITÀ SCUOLA-FAMIGLIA

Approvato con delibera del Consiglio di Istituto del

L'ISTITUTO COMPRENSIVO DI ROBILANTE

VISTO il D.Lgs. 16 aprile 1994, n. 297, Testo Unico delle disposizioni legislative vigenti in materia di istruzione, relative alle scuole di ogni ordine e grado;

VISTO il D.P.R. 8 marzo 1999, n. 275, Regolamento dell'autonomia scolastica;

VISTA la Legge 13 luglio 2015, n. 107, Riforma del sistema nazionale di istruzione e formazione e delega per il riordino delle disposizioni legislative vigenti;

VISTO il D.P.R. 26 giugno 1998, n. 249, Regolamento recante lo Statuto delle studentesse e degli studenti della scuola secondaria e ss.mm.ii;

VISTA la Legge 29 maggio 2017, n. 71, Disposizioni a tutela dei minori per la prevenzione e il contrasto del fenomeno del cyberbullismo e Linee di orientamento MIUR, ottobre 2017, per la prevenzione e il contrasto del cyber bullismo;

VISTA la Legge 20 agosto 2019, n. 92, Introduzione dell'insegnamento scolastico dell'educazione civica;

VISTO il D.Lgs. 9 aprile 2008, n. 81, Testo Unico in materia di tutela della salute e della sicurezza nei luoghi di lavoro;

VISTA la Legge 22 maggio 2020, n. 35, Conversione in legge, con modificazioni, del decreto-legge 25 marzo 2020, n. 19, recante misure urgenti per fronteggiare l'emergenza epidemiologica da COVID-19;

VISTA la Legge 6 giugno 2020, n. 41, Conversione in legge con modificazioni del decreto-legge 8 aprile 2020, n. 22, recante misure urgenti sulla regolare conclusione e l'ordinato avvio dell'anno scolastico e sullo svolgimento degli esami di Stato;

VISTI i Documenti tecnici sull'ipotesi di rimodulazione delle misure contenitive nel settore scolastico, trasmessi dal CTS - Dipartimento della protezione civile da ultimo in data 31/08/2020;

VISTO il documento “Quesiti del Ministero dell’Istruzione relativi all’inizio del nuovo anno scolastico”, trasmesso dal CTS - Dipartimento della protezione civile in data 7 luglio 2020;

VISTO il D.M. 26 giugno 2020, n. 39, Adozione del Documento per la pianificazione delle attività scolastiche, educative e formative in tutte le Istituzioni del Sistema nazionale di Istruzione per l’anno scolastico 2020/2021 (Piano scuola 2020/2021);

VISTA l’O.M. 23 luglio 2020, n. 69;

VISTO il D.M. 7 agosto 2020, n. 89, Adozione delle Linee guida sulla Didattica digitale integrata, di cui al Decreto del Ministro dell’Istruzione 26 giugno 2020, n. 39;

VISTO il Protocollo d’intesa per garantire l’avvio dell’anno scolastico nel rispetto delle regole di sicurezza per il contenimento della diffusione di COVID-19 del 6 agosto 2020;

VISTO il Rapporto IIS COVID-19 n. 58/2020 recante Indicazioni operative per la gestione dei casi di focolai di SARS-CoV-2 nelle scuole e nei servizi educativi dell’infanzia Versione 21 agosto 2020;

VISTI il Decreto n. 95 del 09/09/2020 emanato dalla Regione Piemonte e l’allegato recante Linee di indirizzo per la riapertura delle scuole in Piemonte;

CONSIDERATE le Linee guida e le Note in materia di contenimento della diffusione del SARS-CoV-2 in ambito scolastico e l’avvio in sicurezza dell’anno scolastico 2020/2021 emanate dal Comitato Tecnico-Scientifico e dai diversi Uffici Scolastici Regionali;

CONSIDERATE le esigenze del Piano Triennale dell’Offerta Formativa 2019-2022 elaborato dal collegio dei docenti nella seduta del 28/10/2019 sulla base dell’atto di indirizzo del dirigente prot. 7618/1.1d del 15/10/2019 ed approvato dal Consiglio di Istituto nella seduta del 30/10/2019 con delibera n.1;

CONSIDERATA l’esigenza primaria di garantire misure di prevenzione e mitigazione del rischio di trasmissione del contagio da SARS-CoV-2 tenendo conto del contesto specifico dell’Istituzione scolastica e dell’organico dell’autonomia e dell’organico aggiuntivo pervenuto e a disposizione;

CONSIDERATA l’esigenza di garantire il diritto all’apprendimento degli studenti nel rispetto del principio di equità educativa e dei bisogni educativi speciali individuali;

CONSIDERATA l’esigenza di garantire la qualità dell’offerta formativa in termini di maggior numero possibile di ore di didattica in presenza, in rapporto alle risorse a disposizione, in aule e spazi adeguatamente adattati alle esigenze scolastiche;

PRESO ATTO che la formazione e l’educazione sono processi complessi e continui che richiedono la cooperazione, oltre che dello studente, della scuola, della famiglia e dell’intera comunità scolastica;

PRESO ATTO che la scuola non è soltanto il luogo in cui si realizza l’apprendimento, ma una comunità organizzata dotata di risorse umane, materiali e immateriali, che necessitano di interventi complessi di gestione, ottimizzazione, conservazione, partecipazione e rispetto dei regolamenti,

STIPULA CON LA FAMIGLIA DELLA STUDENTESSA/DELLO STUDENTE
IL PRESENTE PATTO CON IL QUALE

L’Istituzione scolastica si impegna a

1. Fornire una formazione culturale e professionale qualificata, aperta alla pluralità delle idee, nel rispetto dei principi della Costituzione, dell'identità e nella valorizzazione delle attitudini di ciascuna persona;
2. Offrire un ambiente favorevole alla crescita integrale della persona, ispirato al principio di equità nei confronti di tutti gli utenti, garantendo un servizio didattico di qualità in un clima educativo sereno e favorendo il processo di formazione di ciascuna studentessa e ciascun studente nel rispetto dei diversi stili e tempi di apprendimento;
3. Offrire iniziative concrete per il recupero, al fine di favorire il successo formativo e contrastare la dispersione scolastica, oltre a promuovere il merito e incentivare le situazioni di eccellenza;
4. Favorire la piena inclusione delle studentesse e degli studenti diversamente abili, garantendo il diritto all'apprendimento di tutte le persone con bisogni educativi speciali;
5. Promuovere iniziative di accoglienza e integrazione delle studentesse e degli studenti di origine straniera anche in collaborazione le altre realtà del territorio, tutelandone l'identità culturale e attivando percorsi didattici personalizzati nelle singole discipline;
6. Stimolare riflessioni e realizzare percorsi volti al benessere e alla tutela della salute delle studentesse e degli studenti, anche attraverso l'attivazione di momenti di ascolto e di contatto con servizi di sostegno e accompagnamento per i giovani;
7. Garantire trasparenza nella formulazione e nella presentazione dei traguardi e degli obiettivi di apprendimento e delle modalità di valutazione;
8. Garantire trasparenza e tempestività nelle comunicazioni mantenendo un costante rapporto con le famiglie, nel rispetto della privacy.

La famiglia si impegna a

1. Instaurare un positivo clima di dialogo e un atteggiamento di reciproca collaborazione con gli insegnanti, nel rispetto di scelte educative e didattiche condivise e della libertà d'insegnamento;
2. Conoscere l'organizzazione scolastica, prendendo visione del Piano triennale dell'offerta formativa della scuola e dei Regolamenti dell'Istituto;
3. Partecipare attivamente alla vita dell'Istituto attraverso la presenza negli organismi collegiali;
4. Favorire una assidua frequenza delle studentesse e degli studenti alle lezioni e alle altre attività della scuola, verificandone la regolarità;
5. Sostenere la motivazione allo studio e l'applicazione al lavoro scolastico delle studentesse e degli studenti;
6. Mantenere un rapporto costante con l'Istituto, informandosi sul rendimento scolastico, i processi di apprendimento e il comportamento delle studentesse e degli studenti attraverso i colloqui con gli insegnanti e la regolare presa visione delle comunicazioni pubblicate sul sito web e sul registro elettronico della scuola o inviate via mail e tramite gli altri canali di comunicazione istituzionali della scuola.

La studentessa/Lo studente si impegna a

1. Conoscere l'organizzazione scolastica, prendendo visione del Piano triennale dell'offerta formativa della scuola e dei regolamenti dell'Istituto;
2. Partecipare attivamente alla vita dell'Istituto, instaurando un rapporto di collaborazione con gli insegnanti e gli altri operatori della scuola, con le compagne e i compagni;
3. Frequentare regolarmente le lezioni e le altre attività della scuola, osservando l'orario scolastico;
4. Portare la famiglia a conoscenza delle comunicazioni e delle iniziative della scuola;
5. Mantenere un comportamento corretto nell'agire e nel parlare, di rispetto nei confronti di tutto il personale della scuola, delle compagne e dei compagni, anche adottando un abbigliamento consono all'ambiente scolastico;
6. Studiare con assiduità e serietà, applicandosi regolarmente al lavoro scolastico, assolvendo regolarmente gli impegni di studio e gestendo responsabilmente gli impegni extracurricolari ed extrascolastici;
7. Conoscere e osservare le disposizioni organizzative e di sicurezza;
8. Rispettare locali, arredi, attrezzature, strumenti e sussidi didattici, senza recare danni al patrimonio della scuola;
9. Condividere la responsabilità di avere cura dell'ambiente scolastico e di renderlo più bello e accogliente, contribuendo ad un clima di benessere, serenità nei rapporti, amore per la scoperta e la conoscenza.

In merito al piano di azione che l'Istituzione scolastica intende attuare al fine di prevenire e contrastare eventuali fenomeni di bullismo e cyberbullismo,

L'Istituzione scolastica si impegna a:

1. Organizzare attività di informazione e prevenzione in rapporto ai fenomeni di bullismo e di cyberbullismo;
2. Stimolare un uso consapevole e responsabile degli strumenti digitali e delle nuove tecnologie;
3. Creare un ambiente scolastico accogliente, sereno, fiducioso e rispettoso nei confronti di tutti, anche attraverso il coinvolgimento di associazioni ed enti presenti sul territorio con competenze specifiche;
4. Vigilare attentamente riconoscendo le manifestazioni anche lievi di bullismo e cyberbullismo e monitorando le situazioni di disagio personale o sociale;

La famiglia si impegna a:

1. Conoscere e accettare l'offerta formativa e i Regolamenti dell'Istituto con le relative norme disciplinari;
2. Sostenere e promuovere le iniziative della scuola volte a favorire l'autonomia e il senso di responsabilità anche nell'utilizzo degli strumenti digitali e delle nuove tecnologie, al fine di prevenire e contrastare efficacemente i fenomeni di bullismo e cyberbullismo;
3. Partecipare alle iniziative di prevenzione e informazione previste dalla scuola;

4. Segnalare tempestivamente alla scuola e/o alle autorità competenti i casi di bullismo e di cyberbullismo e/o i casi di altre violazioni dei diritti dei minori di cui viene a conoscenza;
5. Sostenere e accompagnare le proprie figlie e i propri figli nell'esecuzione delle azioni riparatrici decise dalla scuola;
6. Discutere e condividere con le proprie figlie e i propri figli il Patto educativo di corresponsabilità sottoscritto con l'Istituzione scolastica.

La studentessa/Lo studente si impegna a:

1. Usare un linguaggio corretto e rispettoso in tutti gli ambienti frequentati e on line;
2. Utilizzare i dispositivi digitali nel rispetto dei Regolamenti dell'Istituto, solo per fini didattici e su autorizzazione esplicita e motivata dell'insegnante;
3. Segnalare agli insegnanti e ai genitori episodi di bullismo o cyberbullismo di cui fosse vittima o testimone;
4. Accettare, rispettare e aiutare gli altri, impegnandosi a comprendere le ragioni dei comportamenti altrui, evitando di utilizzare gli strumenti digitali e i mezzi di comunicazione per aggredire, denigrare, ingiuriare e molestare altre persone, consapevoli che certi comportamenti si configurano come reati perseguibili dalla Legge;
5. Accettare e mettere in atto le azioni riparatrici decise dalla scuola nei casi in cui a seguito di comportamenti non rispettosi dei regolamenti dell'Istituto.

In merito alle misure di prevenzione, contenimento e contrasto alla diffusione del SARS-CoV-2 e della malattia da coronavirus COVID-19,

L'Istituzione scolastica si impegna a:

1. Realizzare tutti gli interventi di carattere organizzativo, nei limiti delle proprie competenze e con le risorse a disposizione, nel rispetto della normativa vigente e delle linee guida emanate dal Ministero della Salute, dal Comitato tecnico-scientifico e dalle altre autorità competenti, finalizzate alla mitigazione del rischio di diffusione del SARS-CoV-2;
2. Organizzare e realizzare azioni di informazione rivolte all'intera comunità scolastica e di formazione del personale per la prevenzione della diffusione del SARS-CoV-2;
3. Offrire iniziative in presenza e a distanza per il recupero degli apprendimenti e delle altre situazioni di svantaggio determinate dall'emergenza sanitaria;
4. Intraprendere azioni di formazione e aggiornamento del personale scolastico in tema di competenze digitali al fine di implementare e consolidare pratiche didattiche efficaci con l'uso delle nuove tecnologie, utili anche nei periodi di emergenza sanitaria, a supporto degli apprendimenti delle studentesse e degli studenti;
5. Intraprendere iniziative di alfabetizzazione digitale a favore delle studentesse e degli studenti al fine di promuovere sviluppare un uso efficace e consapevole delle nuove tecnologie nell'ambito dei percorsi personali di apprendimento;

6. Garantire la massima trasparenza negli atti amministrativi, chiarezza e tempestività nelle comunicazioni, anche attraverso l'utilizzo di strumenti informatici, garantendo il rispetto della privacy.

La famiglia si impegna a:

1. Prendere visione del Regolamento recante misure di prevenzione e contenimento della diffusione del SARS-CoV-2 e del Regolamento per la didattica digitale integrata dell'Istituto e informarsi costantemente sulle iniziative intraprese dalla scuola in materia;
2. Condividere e sostenere le indicazioni della scuola, in un clima di positiva collaborazione, al fine di garantire lo svolgimento in sicurezza di tutte le attività scolastiche;
3. Monitorare sistematicamente e quotidianamente lo stato di salute delle proprie figlie, dei propri figli e degli altri membri della famiglia, e nel caso di sintomatologia riferibile al COVID-19 quali febbre con temperatura > 37.5 °C, mal di gola, tosse secca, spossatezza, indolenzimento, dolori muscolari, diarrea, difficoltà respiratorie, congestione nasale, congiuntivite, perdita dell'olfatto o del gusto tenerli a casa e informare immediatamente il proprio medico di famiglia, il medico pediatra o la guardia medica seguendone le indicazioni e le disposizioni;
4. Assicurare quotidianamente a casa, sino al termine dell'anno scolastico, la misurazione della temperatura corporea al figlio, prima che lo stesso si rechi a scuola e registrare il dato sul diario personale dell'alunno (o foglio per la scuola dell'infanzia da consegnare alle insegnanti), che verrà controllato quotidianamente
5. Prelevare il figlio da scuola nel minor tempo possibile, allorquando la scuola avvisi dell'insorgenza di temperatura > 37.5 °C oppure in presenza di altri sintomi; l'operatore scolastico incaricato provvederà all'immediato isolamento dell'alunno e a chiamare i genitori, che forniranno uno più recapiti ai quali essere sempre raggiungibili, nel rispetto del Regolamento recante misure di prevenzione e contenimento della diffusione del SARS-CoV-2 dell'Istituto;
6. In caso di positività accertata al SARS-CoV-2 della propria figlia o del proprio figlio, collaborare con il Dirigente Scolastico, individuato come referente, e con il Dipartimento di prevenzione dell'Azienda sanitaria locale per consentire il monitoraggio basato sul tracciamento dei contatti stretti al fine di identificare precocemente la comparsa di possibili altri casi;
7. Contribuire allo sviluppo dell'autonomia personale e del senso di responsabilità delle studentesse e degli studenti e a promuovere i comportamenti corretti nei confronti delle misure adottate in qualsiasi ambito per prevenire e contrastare la diffusione del virus, compreso il puntuale rispetto degli orari di ingresso, uscita e frequenza scolastica dei propri figli alle attività didattiche sia in presenza che a distanza e il rispetto delle regole relative alla didattica digitale integrata.

La studentessa/Lo studente si impegna a:

1. Prendere visione, rispettare puntualmente e promuovere il rispetto tra le compagne e i compagni di scuola di tutte le norme previste dal Regolamento recante misure di prevenzione e contenimento della diffusione del SARS-CoV-2 dell'Istituto;
2. Rispettare, in particolare, il distanziamento sociale e l'obbligo di indossare la mascherina;
3. Collaborare attivamente e responsabilmente con gli insegnanti, gli altri operatori scolastici, le compagne e i compagni di scuola, nell'ambito delle attività didattiche in presenza e a distanza, ovvero con l'ausilio di piattaforme digitali, intraprese per l'emergenza sanitaria, nel rispetto del diritto all'apprendimento di tutti e dei regolamenti dell'Istituto.

_____ , _____

Il Dirigente Scolastico

La famiglia

La studentessa/Lo studente



ISTITUTO COMPRENSIVO ROBILANTE

Piazza della Pace n. 8 - 12017 ROBILANTE (CN) - ☎ 0171-78216 int. 1

Cod. Fisc. 96060310040 - Cod. Min. CNIC81000D - Cod. Univoco UFPV07

sito: <https://icrobilante.edu.it>

e-mail: cnic81000d@istruzione.it - pec: cnic81000d@pec.istruzione.it

ALLEGATO 3_ REGOLAMENTO-Didattica Digitale Integrata

Prot. 3976 del 10/09/2020

Regolamento per la Didattica digitale integrata

IL CONSIGLIO D'ISTITUTO

- VISTO** il D.Lgs. 16 aprile 1994, n. 297, Testo Unico delle disposizioni legislative vigenti in materia di istruzione, relative alle scuole di ogni ordine e grado;
- VISTO** il D.P.R. 8 marzo 1999, n. 275, Regolamento dell'autonomia scolastica;
- VISTA** la Legge 13 luglio 2015, n. 107, Riforma del sistema nazionale di istruzione e formazione e delega per il riordino delle disposizioni legislative vigenti;
- VISTO** il D.Lgs. 9 aprile 2008, n. 81, Testo Unico in materia di tutela della salute e della sicurezza nei luoghi di lavoro;
- VISTA** la Legge 22 maggio 2020, n. 35, Conversione in legge, con modificazioni, del decreto-legge 25 marzo 2020, n. 19, recante misure urgenti per fronteggiare l'emergenza epidemiologica da COVID-19;
- VISTA** la Legge 6 giugno 2020, n. 41, Conversione in legge con modificazioni del decreto-legge 8 aprile 2020, n. 22, recante misure urgenti sulla regolare conclusione e l'ordinato avvio dell'anno scolastico e sullo svolgimento degli esami di Stato;
- VISTO** il D.M. 26 giugno 2020, n. 39, Adozione del Documento per la pianificazione delle attività scolastiche, educative e formative in tutte le Istituzioni del Sistema nazionale di Istruzione per l'anno scolastico 2020/2021 (Piano scuola 2020/2021);
- VISTA** l'O.M. 23 luglio 2020, n. 69;
- VISTO** il D.M. 7 agosto 2020, n. 89, Adozione delle Linee guida sulla Didattica digitale integrata, di cui al Decreto del Ministro dell'Istruzione 26 giugno 2020, n. 39;
- VISTO** il C.C.N.L. comparto Istruzione e Ricerca 2016-2018 del 19 aprile 2018;
- VISTO** il C.C.N.L. comparto Scuola 2006-2009 del 29 novembre 2007;

- VISTO** il Protocollo d'intesa per garantire l'avvio dell'anno scolastico nel rispetto delle regole di sicurezza per il contenimento della diffusione di COVID-19 del 6 agosto 2020;
- CONSIDERATE** le Linee guida e le Note in materia di contenimento della diffusione del SARS-CoV-2 in ambito scolastico e l'avvio in sicurezza dell'anno scolastico 2020/2021 emanate dal Comitato Tecnico-Scientifico e dai diversi Uffici Scolastici Regionali;
- CONSIDERATE** le esigenze del Piano Triennale dell'Offerta Formativa 2019-2022, elaborato dal collegio dei docenti nella seduta del 28/10/2019 sulla base dell'atto di indirizzo del dirigente prot. 7618/1.1d del 15/10/2019 ed approvato dal Consiglio di Istituto nella seduta del 30/10/2019 con delibera n. 01,
- CONSIDERATO** l'inizio delle lezioni per l'anno scolastico 2020/2021 al 14 settembre 2020;
- CONSIDERATA** l'esigenza primaria di garantire misure di prevenzione e mitigazione del rischio di trasmissione del contagio da SARS-CoV-2 tenendo conto del contesto specifico dell'Istituzione scolastica e dell'organico dell'autonomia a disposizione;
- CONSIDERATA** l'esigenza di garantire il diritto all'apprendimento degli studenti nel rispetto del principio di equità educativa e dei bisogni educativi speciali individuali;
- CONSIDERATA** l'esigenza di garantire la qualità dell'offerta formativa in termini di maggior integrazione tra le modalità didattiche in presenza e a distanza con l'ausilio delle piattaforme digitali e delle nuove tecnologie in rapporto all'esigenza di prevenire e mitigare il rischio di contagio da SARS-CoV-2,

DELIBERA

l'approvazione del presente Regolamento di Istituto per la Didattica digitale integrata (DDI).

Art. 1 – Finalità, ambito di applicazione e informazione

1. Il presente Regolamento individua le modalità di attuazione della Didattica digitale integrata dell'Istituto Comprensivo di Robilante.
2. Il presente Regolamento ha validità a partire dall'anno scolastico 2020/2021.
3. Il Dirigente Scolastico invia tramite posta elettronica a tutti i membri della comunità scolastica il presente Regolamento e ne dispone la pubblicazione sul sito web istituzionale della Scuola.

Art. 2 - Premesse

1. A seguito dell'emergenza sanitaria da SARS-CoV-2, il D.L. 8 aprile 2020, n. 22, convertito, con modificazioni, con Legge 6 giugno 2020, n. 41, all'articolo 2, comma 3, stabilisce che il personale docente assicura le prestazioni didattiche nelle modalità a distanza, utilizzando strumenti informatici o tecnologici a disposizione.
2. Per Didattica Digitale Integrata (DDI) si intende la metodologia innovativa di insegnamento-apprendimento, rivolta a tutti gli studenti dell'Istituto Comprensivo, come modalità di didattica digitale integrata che arricchisce o, in condizioni di emergenza, sostituisce, la tradizionale esperienza di scuola innovativa in presenza con l'ausilio di piattaforme digitali e delle nuove tecnologie.
3. La DDI è lo strumento didattico che consente di garantire il diritto all'apprendimento delle studentesse e degli studenti sia in caso di nuovo lockdown, sia in caso di quarantena, isolamento fiduciario di

singoli insegnanti, studentesse e studenti, che di interi gruppi classe. La DDI è orientata anche alle studentesse e agli studenti che presentano fragilità nelle condizioni di salute, opportunamente attestate e riconosciute, consentendo a questi per primi di poter fruire della proposta didattica dal proprio domicilio, in accordo con le famiglie.

4. La DDI è uno strumento utile anche per far fronte a particolari esigenze di apprendimento delle studentesse e degli studenti, quali quelle dettate da assenze prolungate per ospedalizzazione, terapie mediche.
5. La DDI consente di integrare e arricchire la didattica quotidiana in presenza. In particolare, la DDI è uno strumento utile per
 - ⇒ Sostenere la didattica interdisciplinare;
 - ⇒ Lo sviluppo di competenze trasversali e personali;
 - ⇒ L'individualizzazione e la personalizzazione dei percorsi e il recupero degli apprendimenti:
 - Il miglioramento dell'efficacia della didattica in rapporto ai diversi stili di apprendimento (sensoriale: visuale, uditivo, verbale o cinestesico, globale-analitico, sistematico-intuitivo, esperienziale, etc.);
 - Rispondere alle esigenze dettate da bisogni educativi speciali (disabilità, disturbi specifici dell'apprendimento, svantaggio linguistico, etc.).
6. Le attività integrate digitali (**AID**) possono essere distinte in due modalità, sulla base dell'interazione tra insegnante e gruppo di studenti. Le due modalità concorrono in maniera sinergica al raggiungimento degli obiettivi di apprendimento e allo sviluppo delle competenze personali e trasversali:
 - ⇒ **Attività sincrone**, ovvero svolte con l'interazione in tempo reale tra gli insegnanti e il gruppo di studenti. In particolare, sono da considerarsi attività sincrone:
 - Le videolezioni in diretta, intese come sessioni di comunicazione interattiva audio-video in tempo reale, comprendenti anche la verifica orale degli apprendimenti;
 - Lo svolgimento di compiti quali la realizzazione di elaborati digitali o la risposta a test più o meno strutturati con il monitoraggio in tempo reale da parte dell'insegnante, ad esempio utilizzando applicazioni quali Google Documenti;
 - ⇒ **Attività asincrone**, ovvero senza l'interazione in tempo reale tra gli insegnanti e il gruppo di studenti. Sono da considerarsi attività asincrone le attività strutturate e documentabili, svolte con l'ausilio di strumenti digitali, quali:
 - L'attività di approfondimento individuale o di gruppo con l'ausilio di materiale didattico digitale **fornito o indicato dall'insegnante**;
 - La visione di videolezioni strutturate, video-tutorial, documentari o altro materiale video predisposto o indicato dall'insegnante;
 - Esercitazioni, risoluzione di problemi, produzione di relazioni e rielaborazioni in forma scritta/multimediale o realizzazione di artefatti digitali nell'ambito di un project work.

Pertanto, non rientra tra le AID asincrone la normale attività di studio autonomo dei contenuti disciplinari da parte delle studentesse e degli studenti, ma le AID asincrone vanno intese come attività di insegnamento-apprendimento strutturate e documentabili che prevedono lo svolgimento autonomo da parte delle studentesse e degli studenti di compiti precisi assegnati di volta in volta, anche su base plurisettimanale o diversificati per piccoli gruppi.
7. I moduli e le unità didattiche condivise per l'apprendimento online possono anche essere svolte in modalità mista, ovvero alternando momenti di didattica sincrona con momenti di didattica asincrona, anche nell'ambito della stessa lezione. Combinando opportunamente la didattica sincrona con la didattica asincrona è possibile realizzare esperienze di apprendimento significative ed efficaci in modalità capovolta o episodi di apprendimento situato (EAS), con una prima fase di

presentazione/consegna, una fase di confronto/produzione autonoma o in piccoli gruppi e un'ultima fase plenaria di verifica/valutazione/restituzione.

8. La progettazione della DDI deve tenere conto del contesto e assicurare la sostenibilità delle attività proposte, un adeguato equilibrio tra le AID sincrone e asincrone, nonché un generale livello di inclusività nei confronti degli eventuali bisogni educativi speciali, **evitando che i contenuti e le metodologie siano la mera trasposizione online di quanto solitamente viene svolto in presenza**. Il materiale didattico fornito agli studenti deve inoltre tenere conto dei diversi stili di apprendimento e degli eventuali strumenti compensativi da impiegare, come stabilito nei Piani didattici personalizzati, nell'ambito della didattica speciale.
9. La proposta della DDI deve inserirsi in una cornice pedagogica e metodologica condivisa che promuova l'autonomia e il senso di responsabilità delle studentesse e degli studenti, e garantisca omogeneità all'offerta formativa dell'istituzione scolastica, nel rispetto del Curricolo di Istituto e della Progettazione Curricolare e Didattica basata sulla essenzializzazione dei contenuti disciplinari, l'individuazione dei nodi interdisciplinari correlati alle Competenze Trasversali di Cittadinanza e in collegamento con apporti di contesti formali e non formali all'apprendimento, così come previsto dalle Indicazioni nazionali del 2012 e successive integrazioni.
10. I docenti per le attività di sostegno concorrono, in stretta correlazione con i colleghi, allo sviluppo delle unità didattiche per l'apprendimento per la classe, secondo le linee guida condivise del Gruppo Curricolo, curando l'interazione tra gli insegnanti e tutte le studentesse e gli studenti, sia in presenza che attraverso la DDI, mettendo a punto materiale individualizzato o personalizzato da far fruire alla studentessa o allo studente con disabilità, in accordo con quanto stabilito nel Piano Educativo Individualizzato.
11. L'Animatore digitale e i docenti del Team di innovazione digitale garantiscono il necessario sostegno alla DDI:
 - ⇒ progettando e realizzando attività di formazione interna e supporto rivolte al personale scolastico docente e non docente, anche attraverso la creazione e/o la condivisione di guide e tutorial in formato digitale e la definizione di procedure per la corretta conservazione e/o la condivisione di atti amministrativi e dei prodotti delle attività collegiali, dei gruppi di lavoro e della stessa attività didattica;
 - ⇒ progettando e realizzando attività di alfabetizzazione digitale rivolte alle studentesse e agli studenti dell'Istituto, anche attraverso il coinvolgimento di quelli più esperti, finalizzate all'acquisizione delle abilità di base per l'utilizzo degli strumenti digitali e, in particolare, delle piattaforme in dotazione alla Scuola per le attività didattiche;
 - ⇒ garantendo il necessario **supporto alla realizzazione delle attività digitali** della scuola, attraverso collaborazione rivolta ai docenti meno esperti;
 - ⇒ creando e istruendo all'uso di **repository**, in locale o in cloud per la raccolta separata degli elaborati degli alunni e dei verbali delle riunioni degli organi collegiali, qualora svolte a distanza, in modo da garantire la corretta conservazione degli atti amministrativi e dei prodotti stessi della didattica. La creazione di **repository scolastiche**, ove non già esistenti e disponibili sulle piattaforme multimediali in uso, che siano esplicitamente dedicate alla conservazione di attività o video-lezioni svolte e tenute dal docente, al di là dei prodotti a tal fine dedicati messi a disposizione dalle principali applicazioni di registro elettronico, potrà costituire strumento utile non solo per la conservazione, ma anche per ulteriore fruibilità nel tempo di quanto prodotto dai docenti stessi, anche in modalità asincrona.

Art. 3 - Piattaforme digitali in dotazione e loro utilizzo

1. Le piattaforme digitali istituzionali in dotazione all'Istituto sono:
 - a. Registro Elettronico SPAGGIARI che consente di gestire a 360° tutto il lavoro del Docente: valutazioni, assenze, note didattiche, argomenti di lezione, colloqui e molto altro ancora.

L'elevata personalizzazione e semplicità d'uso lo rendono indispensabile per gestire la vita scolastica quotidiana della classe.

- b. La Google Suite for Education (o GSuite), fornita gratuitamente da Google a tutti gli istituti scolastici con la possibilità di gestire fino a 10.000 account utenti. La GSuite in dotazione all'Istituto è associata al dominio della scuola e comprende un insieme di applicazioni sviluppate direttamente da Google, quali Gmail, Drive, Calendar, Documenti, Fogli, Presentazioni, Moduli, Hangouts Meet, Classroom, o sviluppate da terzi e integrabili nell'ambiente, alcune delle quali particolarmente utili in ambito didattico.

Ciascun docente, nell'ambito della DDI, può comunque integrare l'uso delle piattaforme istituzionali con altre applicazioni web che consentano di documentare le attività svolte, sulla base delle specifiche esigenze di apprendimento delle studentesse e degli studenti.

2. Nell'ambito delle AID in modalità sincrona, gli insegnanti firmano il Registro di classe in corrispondenza delle ore di lezione svolte come da orario settimanale delle lezioni sincrone della classe. Nelle note l'insegnante specifica l'argomento trattato e/o l'attività svolta.

Art. 4 - Quadri orari settimanali e organizzazione della DDI come strumento unico

1. Nel caso sia necessario attuare l'attività didattica interamente in modalità a distanza, ad esempio in caso di nuovo lockdown o di misure di contenimento della diffusione del SARS-CoV-2 che interessano per intero, uno o più gruppi classe, la programmazione delle AID in modalità sincrona segue un quadro orario settimanale delle lezioni stabilito con determina del Dirigente scolastico:
 - **per la scuola dell'infanzia: l'aspetto più importante è mantenere il contatto con i bambini** e con le famiglie. Le attività, oltre ad essere accuratamente progettate in relazione ai materiali, agli spazi domestici e al progetto pedagogico, saranno calendarizzate evitando improvvisazioni ed estemporaneità nelle proposte in modo da favorire il coinvolgimento attivo dei bambini. Diverse possono essere le modalità di contatto dalla videochiamata, al messaggio per il tramite del rappresentante di sezione o anche la videoconferenza, per mantenere il rapporto con gli insegnanti e gli altri compagni. Tenuto conto dell'età degli alunni, è preferibile proporre piccole esperienze, brevi filmati o file audio.
 - **per la scuola del primo ciclo: A ciascuna classe è assegnato un monte ore settimanale di almeno quindici ore settimanali da 50 minuti di didattica in modalità sincrona con l'intero gruppo classe (dieci ore per le classi prime della scuola primaria), organizzate anche in maniera flessibile, in cui costruire percorsi interdisciplinari, con possibilità di prevedere ulteriori attività in piccolo gruppo, nonché proposte in modalità asincrona** secondo le metodologie ritenute più idonee.
2. Ai sensi delle CC.MM. 243/1979 e 192/1980, la riduzione della durata dell'unità oraria di lezione non va recuperata essendo deliberata per garantire il servizio di istruzione in condizioni di emergenza, nonché per far fronte a cause di forza maggiore, con il solo utilizzo degli strumenti digitali e tenendo conto della necessità di salvaguardare la salute e il benessere sia delle studentesse e degli studenti, sia del personale docente.
3. Di ciascuna AID asincrona l'insegnante stima l'impegno richiesto al gruppo di studenti in termini di numero di ore stabilendo dei termini per la consegna/restituzione che tengano conto del carico di lavoro complessivamente richiesto al gruppo classe e bilanciando opportunamente le attività da svolgere con l'uso di strumenti digitali, con altre tipologie di studio al fine di garantire la salute delle studentesse e degli studenti.
4. Sarà cura dell'insegnante coordinatore di classe monitorare il carico di lavoro assegnato agli studenti tra attività sincrone/asincrone e online/offline, in particolare le possibili sovrapposizioni di verifiche o di termini di consegna di AID asincrone di diverse discipline.
5. Le consegne relative alle AID asincrone sono assegnate dal lunedì al venerdì, entro le ore 14:00 e i termini per le consegne sono fissati, sempre dal lunedì al venerdì, entro le ore 19:00, per consentire agli studenti di organizzare la propria attività di studio, lasciando alla scelta personale della studentessa o

dello studente lo svolgimento di attività di studio autonoma anche durante il fine settimana. L'invio di materiale didattico in formato digitale è consentito fino alle ore 19:00, dal lunedì al venerdì, salvo diverso accordo tra l'insegnante e il gruppo di studenti.

Art. 5 – Modalità di svolgimento delle attività sincrone

1. Nel caso di videolezioni rivolte all'intero gruppo classe e/o programmate nell'ambito dell'orario settimanale, l'insegnante avvierà direttamente la videolezione utilizzando Google Meet all'interno di Google Classroom, in modo da rendere più semplice e veloce l'accesso al meeting delle studentesse e degli studenti.
2. All'inizio del meeting, l'insegnante avrà cura di rilevare la presenza delle studentesse e degli studenti e le eventuali assenze. L'assenza alle videolezioni programmate da orario settimanale deve essere giustificata alla stregua delle assenze dalle lezioni in presenza.
3. Durante lo svolgimento delle videolezioni alle studentesse e agli studenti è richiesto il rispetto delle seguenti regole:
 - Accedere al meeting con puntualità, secondo quanto stabilito dall'orario settimanale delle videolezioni o dall'insegnante. Il link di accesso al meeting è strettamente riservato, pertanto è fatto divieto a ciascuno di condividerlo con soggetti esterni alla classe o all'Istituto;
 - Accedere al meeting sempre con microfono disattivato. L'eventuale attivazione del microfono è richiesta dall'insegnante o consentita dall'insegnante su richiesta della studentessa o dello studente.
 - In caso di ingresso in ritardo, non interrompere l'attività in corso. I saluti iniziali possono essere scambiati velocemente sulla chat;
 - Partecipare ordinatamente al meeting. Le richieste di parola sono rivolte all'insegnante sulla chat o utilizzando gli strumenti di prenotazione disponibili sulla piattaforma (alzata di mano, emoticon, etc.);
 - Partecipare al meeting con la videocamera attivata che inquadra la studentessa o lo studente stesso in primo piano, in un ambiente adatto all'apprendimento e possibilmente privo di rumori di fondo, con un abbigliamento adeguato e provvisti del materiale necessario per lo svolgimento dell'attività;
4. La partecipazione al meeting con la videocamera disattivata è consentita solo in casi particolari e su richiesta motivata della studentessa o dello studente all'insegnante prima dell'inizio della sessione. Dopo un primo richiamo, l'insegnante attribuisce una nota disciplinare alle studentesse e agli studenti con la videocamera disattivata senza permesso, li esclude dalla videolezione e l'assenza dovrà essere giustificata.
5. Durante la videolezione, la presenza del genitore potrà essere utile soltanto in una fase iniziale e/o per le studentesse e gli studenti non del tutto autonomi nell'utilizzo della strumentazione informatica. Sarà cura dei docenti e dei genitori collaborare per responsabilizzare e rendere sempre più autonomi le studentesse e gli studenti.

Art. 6 - Modalità di svolgimento delle attività asincrone

1. Gli insegnanti progettano e realizzano in autonomia, ma coordinandosi con i colleghi del Consiglio di classe, le AID in modalità asincrona anche su base plurisettimanale.
2. Gli insegnanti utilizzano Google Classroom come piattaforma di riferimento per gestire gli apprendimenti a distanza all'interno del gruppo classe o per piccoli gruppi. Google Classroom consente di creare e gestire i compiti, le valutazioni formative e i feedback dell'insegnante, tenere traccia dei materiali e dei lavori del singolo corso, programmare le videolezioni con Google Meet, condividere le risorse e interagire nello stream o via mail.

3. Tutte le attività svolte in modalità asincrona devono essere documentabili e, in fase di progettazione delle stesse, va stimato l'impegno orario richiesto alle studentesse e agli studenti ai fini della corretta restituzione del monte ore disciplinare complessivo.
4. Gli insegnanti progettano e realizzano le AID asincrone in maniera integrata e sinergica rispetto alle altre modalità didattiche a distanza e in presenza sulla base degli obiettivi di apprendimento individuati nella programmazione interdisciplinare, ponendo particolare attenzione all'aspetto relazionale del dialogo educativo, alla sua continuità, alla condivisione degli obiettivi con le studentesse e gli studenti, alla personalizzazione dei percorsi di apprendimento e alla costruzione di significati.

Art. 7 – Aspetti disciplinari relativi all'utilizzo degli strumenti digitali

1. Google Meet e, più in generale, Google Suite for Education, possiedono un sistema di controllo molto efficace e puntuale che permette all'amministratore di sistema di verificare quotidianamente i cosiddetti log di accesso alla piattaforma. È possibile monitorare, in tempo reale, le sessioni di videoconferenza aperte, l'orario di inizio/termine della singola sessione, i partecipanti che hanno avuto accesso e il loro orario di ingresso e uscita. La piattaforma è quindi in grado di segnalare tutti gli eventuali abusi, occorsi prima, durante e dopo ogni sessione di lavoro.
2. Gli account personali sulla Google Suite for Education sono degli account di lavoro o di studio, pertanto è severamente proibito l'utilizzo delle loro applicazioni per motivi che esulano le attività didattiche, la comunicazione istituzionale della Scuola o la corretta e cordiale comunicazione personale o di gruppo tra insegnanti, studentesse e studenti, nel rispetto di ciascun membro della comunità scolastica, della sua privacy e del ruolo svolto.
3. In particolare, è assolutamente vietato diffondere immagini o registrazioni relative alle persone che partecipano alle videolezioni, disturbare lo svolgimento delle stesse, utilizzare gli strumenti digitali per produrre e/o diffondere contenuti osceni o offensivi.
4. Il mancato rispetto di quanto stabilito nel presente Regolamento da parte delle studentesse e degli studenti può portare all'attribuzione di note disciplinari e all'immediata convocazione a colloquio dei genitori, e, nei casi più gravi, all'irrogazione di sanzioni disciplinari con conseguenze sulla valutazione intermedia e finale del comportamento.

Si ricorda, a tal proposito, le regole che disciplinano il buon comportamento di un utente sul web:

Netiquette per lo studente:

1. *Gli alunni saranno dotati di account personali (nome.cognome@icrobilante.edu..it) per l'accesso a Google Classroom e alle applicazioni della Gsuite dell'Istituto. Gli account sono creati e gestiti dall'Istituto Comprensivo, in modo da essere riconoscibili al momento dell'accesso.*
2. *La piattaforma Google Classroom e il sito web della scuola dovranno essere controllati giornalmente dagli alunni e, per la scuola Primaria, anche dai genitori.*
3. *Tutto il materiale condiviso dai docenti, comprese le video-lezioni registrate, è di uso esclusivo della classe e non può essere diffuso in alcuna maniera. Allo stesso modo viene garantita la sicurezza e la privacy dei minori.*
4. *Ciascun alunno dovrà usare il computer e la piattaforma mostrando considerazione e rispetto per compagni e docenti.*
5. *In riferimento al punto precedente, si ricordano le principali norme di comportamento adeguate alla situazione. Quindi non è consentito, come a scuola:*
 - *presentarsi in ritardo agli appuntamenti*
 - *mangiare*
 - *stare in pigiama o con un abbigliamento non adeguato al contesto scolastico*
 - *evitare interventi e suggerimenti dei genitori durante gli incontri*
 - *alzarsi durante le lezioni (salvo richieste ed emergenze).*

6. *Tutti i post ed i commenti dovranno essere rispettosi e costruttivi e non dovranno essere, mai e in nessun modo, offensivi o discriminatori nei confronti di chiunque.*
7. *Per partecipare alle riunioni con Google Meet è necessario utilizzare il link predisposto dal docente e condiviso in anticipo nella Classroom. In una prima fase gli alunni si collegheranno con video e audio attivati, ma successivamente dovranno disattivarli per permettere una maggiore fluidità della riunione.*
8. *I docenti sono i moderatori dell'incontro con Google Meet e dovranno gestire gli interventi degli alunni collegati, dando indicazioni specifiche all'inizio di ogni riunione. Gli alunni dovranno attenersi rigorosamente alle indicazioni fornite dai docenti.*
9. *I docenti potranno utilizzare la condivisione del proprio schermo, durante una video-lezione, per mostrare agli alunni presentazioni in Power Point, Mappe, Jamboard e tutto ciò che si desidera condividere.*
10. *Gli studenti dovranno restituire le attività assegnate, nei tempi previsti, esclusivamente su Google Classroom e non inviate attraverso altri canali digitali, salvo diversa indicazioni da parte del docente.*
11. *Le assenze dovranno essere comunicate al coordinatore di classe prima dell'inizio delle lezioni.*

Art. 8 - Percorsi di apprendimento in caso di isolamento o condizioni di fragilità

1. Nel caso in cui le misure di prevenzione e di contenimento della diffusione del SARS-CoV-2 e della malattia COVID-19, indicate dal Dipartimento di prevenzione territoriale, prevedano l'allontanamento dalle lezioni in presenza di una o più classi, prenderanno il via, con apposita determina del Dirigente Scolastico, per le classi individuate e per tutta la durata degli effetti del provvedimento, le attività didattiche a distanza in modalità sincrona e asincrona sulla base di un orario settimanale appositamente predisposto dal Dirigente Scolastico.
2. Nel caso in cui le misure di prevenzione e di contenimento della diffusione del SARS-CoV-2 e della malattia COVID-19 riguardino singole studentesse, singoli studenti o piccoli gruppi, con apposita determina del Dirigente Scolastico, con il coinvolgimento del Consiglio di classe nonché di altri insegnanti sulla base delle disponibilità nell'organico dell'autonomia, sono attivati dei percorsi didattici personalizzati o per piccoli gruppi a distanza, in modalità sincrona e/o asincrona e nel rispetto degli obiettivi di apprendimento stabiliti nel Curricolo d'Istituto, al fine di garantire il diritto all'apprendimento dei soggetti interessati.
3. Al fine di garantire il diritto all'apprendimento delle studentesse e degli studenti considerati in condizioni di fragilità nei confronti del SARS-CoV-2, ovvero esposti a un rischio potenzialmente maggiore nei confronti dell'infezione da COVID-19, con apposita determina del Dirigente Scolastico, con il coinvolgimento del Consiglio di classe nonché di altri insegnanti sulla base delle disponibilità nell'organico dell'autonomia, sono attivati dei percorsi didattici personalizzati o per piccoli gruppi a distanza, in modalità sincrona e/o asincrona e nel rispetto degli obiettivi di apprendimento stabiliti nel Curricolo d'Istituto.

Art. 9 - Attività di insegnamento in caso di quarantena, isolamento domiciliare o fragilità

1. I docenti sottoposti a misure di quarantena o isolamento domiciliare che non si trovano in stato di malattia certificata dal Medico di Medicina Generale o dai medici del Sistema Sanitario Nazionale garantiscono la prestazione lavorativa attivando per le classi a cui sono assegnati le attività didattiche a distanza in modalità sincrona e asincrona, sulla base di un calendario settimanale appositamente predisposto dal Dirigente Scolastico.
2. In merito alla possibilità per il personale docente in condizione di fragilità, individuato e sottoposto a sorveglianza sanitaria eccezionale a cura del Medico competente, di garantire la prestazione lavorativa, anche a distanza, si seguiranno le indicazioni in ordine alle misure da adottare che saranno fornite dal

Ministero dell'Istruzione in collaborazione con il Ministero della Salute, il Ministero del Lavoro e il Ministero per la Pubblica amministrazione, con il coinvolgimento delle organizzazioni sindacali.

Art. 10 - Criteri di valutazione degli apprendimenti

1. La valutazione degli apprendimenti realizzati con la DDI segue gli stessi criteri della valutazione degli apprendimenti realizzati in presenza. In particolare, sono distinte le valutazioni formative svolte dagli insegnanti in itinere, anche attraverso semplici feedback orali o scritti, le valutazioni sommative al termine di uno o più moduli didattici o unità didattiche, e le valutazioni intermedie e finali realizzate in sede di scrutinio.
2. L'insegnante riporta sul Registro elettronico gli esiti delle verifiche degli apprendimenti svolte nell'ambito della DDI con le stesse modalità delle verifiche svolte in presenza. Nelle note che accompagnano l'esito della valutazione, l'insegnante indica con chiarezza i nuclei tematici e le abilità oggetto di verifica, le modalità di verifica e, in caso di valutazione negativa, un giudizio sintetico con le strategie da attuare autonomamente per il recupero.
3. La valutazione è condotta utilizzando le stesse rubriche di valutazione elaborate all'interno dei diversi dipartimenti, nei quali è articolato il Collegio dei docenti e riportate nel Piano triennale dell'offerta formativa, sulla base dell'acquisizione delle conoscenze e delle abilità individuate come obiettivi specifici di apprendimento, nonché dello sviluppo delle competenze personali e trasversali, e tenendo conto delle eventuali difficoltà oggettive e personali, e del grado di maturazione personale raggiunto.
4. La valutazione degli apprendimenti realizzati con la DDI dalle studentesse e dagli studenti con bisogni educativi speciali è condotta sulla base dei criteri e degli strumenti definiti e concordati nei Piani didattici personalizzati e nei Piani educativi individualizzati.
5. Criteri e modalità di valutazione degli apprendimenti realizzati in DDI e in presenza saranno oggetto di riflessioni formative e di linee guida e di approfondimento da parte del Gruppo curricolo per consentire una rimodulazione mirata delle attività didattiche in funzione del successo formativo di ciascun alunno, avendo cura di prendere ad oggetto della valutazione non solo il singolo prodotto ma anche il processo.

Art. 11 – Formazione specifica

1. Il Dirigente Scolastico curerà un piano di formazione specifica in cui i percorsi formativi a livello di singola istituzione scolastica o di rete di ambito o di scopo per la formazione potranno incentrarsi sulle seguenti priorità:
 - a. **informatica**, con priorità alla formazione sulle piattaforme in uso da parte dell'istituzione scolastica;
 - b. **metodologie innovative di insegnamento** e ricadute sui processi di apprendimento (didattica breve, apprendimento cooperativo, flipped classroom, debate, project based learning);
 - c. **lingua inglese**;
 - d. **modelli inclusivi per la didattica digitale integrata e per la didattica interdisciplinare**;
 - e. **gestione della classe e della dimensione emotiva degli alunni**;
 - f. **privacy, salute e sicurezza sul lavoro nella didattica digitale integrata**;
 - g. **formazione specifica sulle misure e sui comportamenti da assumere per la tutela della salute personale e della collettività in relazione all'emergenza sanitaria**.

Art. 12 – Supporto alle famiglie e/o ai docenti T.D. prive di strumenti digitali

1. Al fine di offrire un supporto alle famiglie prive di strumenti digitali è istituito annualmente un servizio di comodato d'uso gratuito di personal computer e altri dispositivi digitali, nonché di servizi di connettività, per favorire la partecipazione delle studentesse e degli studenti alle attività didattiche a distanza, sulla base di un'apposita integrazione allegata al Regolamento approvato dal Consiglio di Istituto.
2. I docenti con contratto a tempo indeterminato devono dotarsi di proprio dispositivo con i fondi della Carta del Docente.
3. Ai docenti TD potranno essere distribuiti dispositivi in via residuale, dopo aver soddisfatto i bisogni degli studenti.

Art. 13 – Aspetti riguardanti la privacy

1. Gli insegnanti dell'Istituto sono nominati dal Dirigente Scolastico quali incaricati del trattamento dei dati personali delle studentesse, degli studenti e delle loro famiglie ai fini dello svolgimento delle proprie funzioni istituzionali e nel rispetto della normativa vigente.
2. Le studentesse, gli studenti e chi ne esercita la responsabilità genitoriale:
 - a. Prendono visione dell'Informativa sulla privacy dell'Istituto ai sensi dell'art. 13 del Regolamento UE 2016/679 (GDPR);
 - b. Sottoscrivono la dichiarazione liberatoria sull'utilizzo della Google Suite for Education, comprendente anche l'accettazione della Netiquette ovvero dell'insieme di regole che disciplinano il comportamento delle studentesse e degli studenti in rapporto all'utilizzo degli strumenti digitali;
 - c. Sottoscrivono il Patto educativo di corresponsabilità che comprende impegni specifici per prevenire e contrastare eventuali fenomeni di bullismo e cyber bullismo, e impegni riguardanti la DDI.